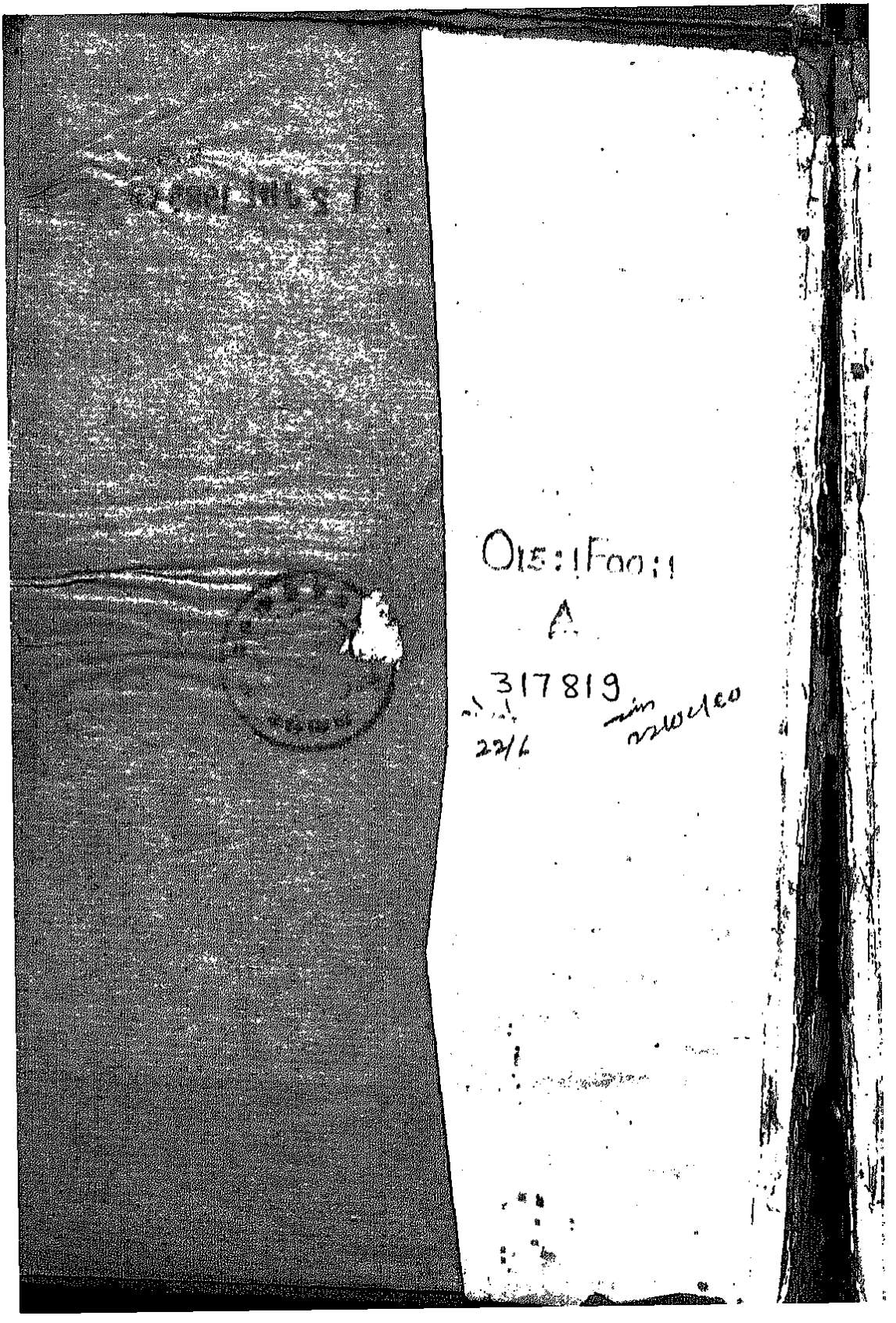
317819
22/6

2312

श्री

अथ

गीतगोविन्दं

काव्यं

प्रारभ्यते

शके १८०० व०

वि भा को ड

317819

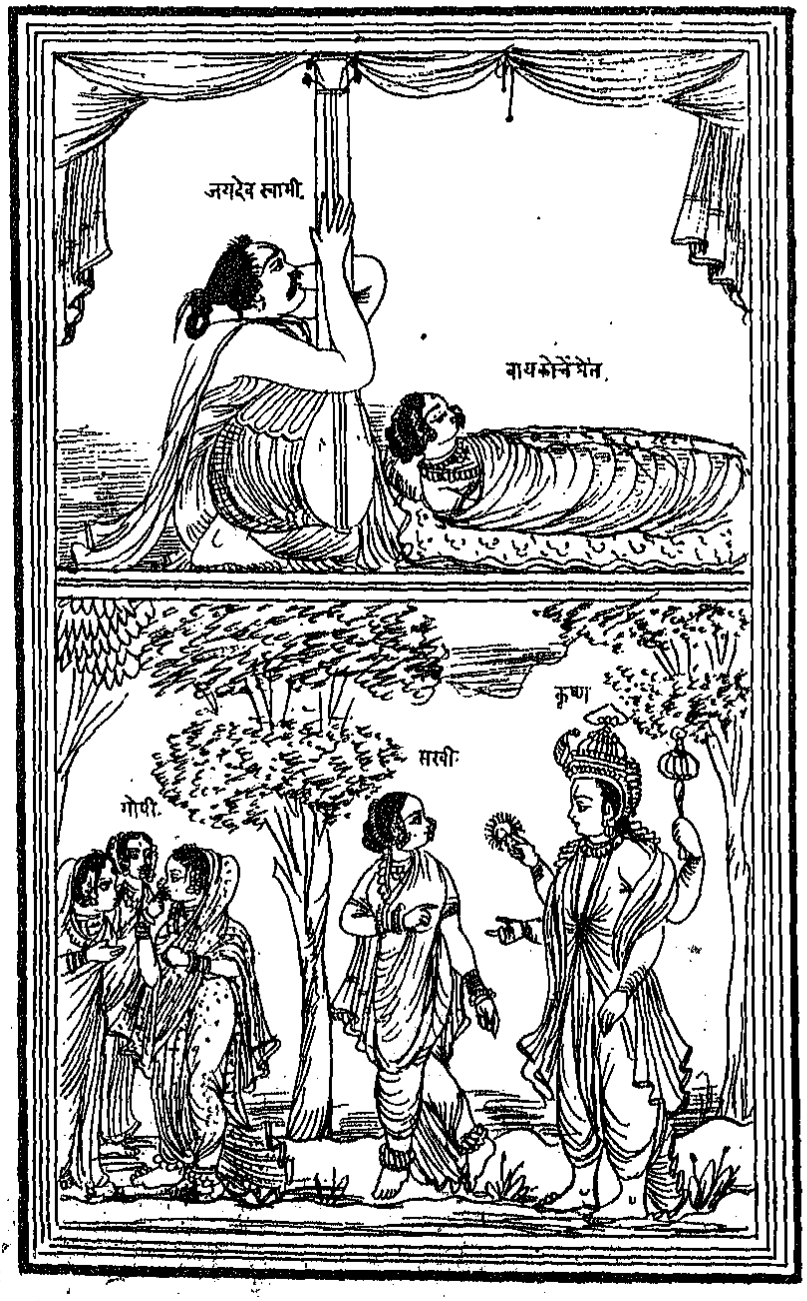

श्री

अथ

श्रीमत्कविराजजयदेवपंडितकृतं

गीतगोविंदाख्यं

काव्यं

प्रारभ्यते

श्लोकः॥ मेघैर्मेदुरमंबरं वनभुवः श्यामास्तमालद्रुमैर्नक्तं भीरुरयं त्वमेव तदिमं राधे गृहं प्रापय ॥ इत्थं नंदनिदेशतश्चलितयोः प्रत्यध्वकुंजद्रुमं राधामाधवयोर्जयंति यमुनाकूले रहः केलयः ॥१॥

श्रीराधाकृष्णाभ्यां नमः भद्राय भवतां भूयात्कृष्णः सद्भक्तिभावितः॥ कालिंदीजलसंसर्गमेघश्यामोतिसुंदरः १ इह कविः प्रारिप्सितस्य निर्विघ्नपरिसमाप्त्यर्थं कृष्णस्मरणरूपं वस्तुनिर्देशलक्षणं मंगलाचरणं तावदाचष्टे मेघैरिति राधामाधवयोः रहः केलयो यमुनाकूलेजयंतीत्यन्वयः राधाकृष्णयोः रहः केलयः एकांतक्रीडाः यमुनाकूले यमुनातीरेजयंति सर्वोत्कर्षेण वर्तंते कथंभूतयोः राधामाधवयोः प्रत्यध्वकुंजद्रुमं अध्वनिमार्गे कुंजेलतागृहे द्रुमे वृक्षेच इत्थं इति नंदनिदेशतः नंदाज्ञयाचलितयोः अथवा अध्वकुंजद्रुमा प्रति

कंराचोभीरुः भयशीलः अतिबालत्वात् तस्मादिमंपुरोवर्तिनं कृष्णंगृहंप्रापय एवंकरणेनंदस्यान्यस्मिन्विश्वासाभावात् ॥१॥

श्लोकः॥ वाग्देवताचरितचित्रितचित्तसद्म
पद्मावतीचरणचारणचक्रवर्ती ॥ श्रीवासु
देवरतिकेलिकथासमेतमेतंकरोतिजयदेवकविः प्रबंधम् ॥२॥

इदानींकविः सरस्वतीलक्ष्म्योः कीर्तनपूर्वकं कृष्णस्य सुरतक्रीडावर्णनं कर्तुमाह वाग्देवतेति जयदेवकविः एतं प्रबंधंकृष्णाकेलिकथाप्रतिपादकग्रंथंकरोतीत्यन्वयः कथंभूतो जयदेवकविः वाग्देवताचरितचित्रितचित्तसद्म वाग्देवतायाः सरस्वत्याश्चरितेनवचनरचनाचारविशेषेणचित्रितंमंडितंचित्तसद्म मनोयस्यसः पुनः कथंभूतः पद्मावत्यालक्ष्म्याश्चरणेनचरणसंवाहनेनचक्रवर्तीनृपइव लक्ष्मीसेवीहिचक्रवर्तित्वंप्राप्तइति कथंभूतंप्रबंधंश्रीवासुदेवेति श्रीरूपाराधावासुदेवः श्रीकृष्णस्तयोः रतिकेलिकथयासुरतक्रीडाकथनेनसमेतंयुक्तं ॥२॥

श्लोकः॥ यदिहरिस्मरणेसरसंमनोयदि
विलासकलासुकुतूहलं ॥ मधुरकोमल
कांतपदावलीशृणुतदाजयदेवसरस्वतीं ३

यदीति हे कृष्णाभक्त तदानहिं जयदेवसरस्वतीं शृणु इत्यन्वयः यदि यर्हि हरिस्मरणे कृष्णचिंतने सरसं सानुरागं तनवपनः अस्तीत्यध्याहारः यदि यर्हि विलासकलासु विलासः श्री कृष्णविलासः कलाचतुः षष्टिस्तासु कुतूहलमस्तीति किं भूतां जयदेवसरस्वतीं मधुरासरसाभर्थतः कोमलाशब्दतः अनएवकांतामनोहरापदावलीपदसमूहो यस्यां सांताम् ॥ ३ ॥

श्लोकः॥ वाचःपल्लवयत्युमापतिधरःसंदर्भशुद्धिंगिरांजानीतेजयदेवएवशरणः श्लाघ्योदुरूहद्रुतेः॥ शृंगारोत्तरसत्प्रमेयरचनैराचार्यगोवर्धनःस्पर्द्धीकोपिनविश्रुतःश्रुतिधरोधोईकविर्द्ध्मापतिः॥ ४॥

कविरन्यग्रंथेभ्यो मद्ग्रंथवैलक्षण्यं सूचयन् शार्दूलविक्रीडितेनाहवाचइति उमापतिधरो नामकविर्वाचः वचनानिपल्लवयतिविस्तारयतिनतुगुणान् संदर्भशुद्धिंगिरां शब्दतश्चग्रथनविशुद्धिंजयदेवएवपरंजानीतेनान्यइत्यर्थः शरणो नामकविः दुरूहद्रुतेः विषमग्रंथस्यशीघ्रोच्चारतः श्लाघ्यः स्तुत्यः शृंगारेति शृंगारोत्तराणिशृंगारप्रधानानिसंतिउत्कृष्टानि प्रमेयानिवाक्यानितेषांरचनैः प्रबंधैः आचार्यगोवर्धनः स्पर्द्धीकोपिनविश्रुतः आचार्यगोवर्द्धनः कविः शृंगारप्रधानमेवप्रबंधंकरीतीत्यर्थः

धोईनामकविक्ष्मापतिः कविराजः श्रुतिधरः श्रुत्याम्रवण मात्रेणैवधारयतिनपुनरर्थादिग्रहणे प्रवीणः इतिराजपदे नमहाहंकारकथनं ॥४॥

अथप्रथमप्रबंधो मालवरागेणरूपक तालेगीयते·

प्रलयपयोधिजलेधृतवानसिवेदं ॥विहि तवहित्रचरित्रमखेदं ॥केशवधृतमीनशरीरजयजगदीशहरे॥१॥

कविरधुनाभक्तानुग्रहार्थं विघ्नाभावार्थंचदशावतार वर्णनमाह प्रलयेत्यादिजगदीशइत्यंतं अस्यगीतस्य मालवरागः रूपकतालः तल्लक्षणं मितंबिनीचुंबितवक्त्र पद्मः शुकद्युतिः कुंडलवान्किरीटी संगीतशालांप्रविश न्मदोषेमालाधरोमालवरागराजः रूपकेस्यात् द्रुतंलघु रिति हेकेशवधृतंमीनस्यशरीरंवेदोद्धरणार्थंयेनसः हेजगदीश हेहरेजयउत्कर्षेणवर्द्धस्व कस्मादित्यतआह त्वंप्रलयपयोधिजले कल्पांतसमुद्रजलेनिमग्नंवेदंधृतवा नसि कथंअखेदं अपरिश्रमंयथाभवतितथा पुनःकथं यथास्यात्तथाविहितेति विहितंकृतंवह्निचरित्रंसमुद्रतर णकारणनौकाचेष्टितंयत्रक्रियायां ॥१॥

क्षितिरतिविपुलतरेतवतिष्ठतिपृष्ठे ॥धर णिधरणकिणचक्रगरिष्ठे ॥केशवधृतकच्छपरूपजयजगदीशहरे॥२॥

क्षितिरिति हेकेशवधृतकच्छपरूपंयेनसः तत्संबोधनं हेजगदीशहेहरेजय पूर्ववत् तवपृष्ठे क्षितिः पृथ्वी तिष्ठतीत्यन्वयः कथंभूतेपृष्ठे अतिविपुलतरेअतिक्रांतः विपुलतरपदार्थोयेन पुनः कथंभूते धरण्याः क्ष्मायाधरणेन वहनेनयत्किणचक्रं मृत्पिंडस्तेनगरिष्ठेदृढे ॥ २॥

वसतिदशनशिखरेधरणीतवलग्ना॥ शशिनिकलंककलेवनिमग्ना॥ केशवधृतसूकररूपजयजगदीशहरे॥ ३॥

वसतीति हेकेशवेत्यादिपूर्ववत् धृतसूकरस्यरूपंयेनतवदशनशिखरेदंताग्रभागेधरणी पृथ्वीलग्नासंबद्धावसति तत्रदृष्टांतःकेव शशिनिचंद्रेनिमग्नाअंतःस्थितीकलंककलेव कलंकरेखेव ॥ ३॥

तवकरकमलवरेनखमद्भुतशृंगं॥ दलितहिरण्यकशिपुतनुभृंगं॥ केशवधृतनरहरिरूपजयजगदीशहरे॥ ४॥

तवेति हेधृतंनरहरेः रूपंनरसिंहस्यस्वरूपंयेनतत्संबोधनं तवकरकमलवरे हस्तपद्मश्रेष्ठेनखमस्तीत्यध्याहारः कथंभूतंनखं अद्भुतशृंगं आश्चर्यकरं शृंगमग्रभागोयस्य अद्भुतत्वेहेतुमाह दलितः विदारितः हिरण्यकशिपोर्दैत्यस्यतनुरेवभृंगोभ्रमरोयेन अन्यत्रभ्रमरेणकमलाग्रं दल्यते इहतुवैपरीत्येनाश्चर्यम्॥ ४॥

छलयसिविक्रमणेबलिमद्भुतवामन॥प

दनखनीरजनितजनपावन ॥ केशवधृत
वामनरूपजयजगदीशहरे ॥ ५ ॥

छलयसीति धृतवामनस्यरूपंयेन हेअद्भुतवामन आश्चर्यहेतुवामनत्वं विक्रमणेपादविक्षेपेकर्तव्येबलिं असुरं छलयसि प्रवंचयसि कीदृशस्त्वमिति संबोधनंपदेति पदनखनीरेण पदनखाग्रसंबंधिजलेनगंगारूपेणजनितंकृतं जनपावनं लोकपावित्र्यंयेन ॥ ५ ॥

क्षत्रियरुधिरमयेजगदपगतपापं ॥ स्नपयसिपयसिशमितभवतापं ॥ केशवधृत·
भृगुपतिरूपजयजगदीशहरे ॥ ६ ॥

क्षत्रियेति हेधृतभृगुपतिरूपधृतपरशुरामरूप क्षत्रियरुधिरमये पयसिजगत्स्नपयसीत्यन्वयः क्षत्रियाणां शोणितविकारेजलेजगत्स्नापयसि स्नानेन फलमाह· कथंभूतंजगत् अपगतपापंगतकलुषं पुनः कथंभूतं शमितभवतापं दूरीकृतसंसारतापं ॥ ६ ॥

वितरसिदिक्षुरणेदिक्पतिकमनीयं ॥ दशमुखमौलिबलिंरमणीयं ॥ केशवधृत
रघुपतिरूपजयजगदीशहरे ॥ ७ ॥

वितरसीति हेधृतरघुपतिरूपधृतरामशरीर त्वंरणेसंग्रामे दशमुखमौलिबलिंरावणमस्तकोपहारं दिक्षु दिशासु वितरसिददासि कीदृशं दिक्पतिकमनीयं इंद्रादीनांकाम्यं इच्छाविषयमित्यर्थः रमणीयंमनोहरं दिक्षु दश

दानात् ॥७॥

वहसिवपुषिविशदेवसनंजलदाभं ॥ हल·
हतिभीतिमिलितयमुनाभं ॥ केशवधृतह
लधररूपजयजगदीशहरे ॥ ८॥

वहसीति हेधृतहलधररूपधृतबलभद्ररूप त्वंवपुषिव
सनंवस्त्रंधारयसि कथंभूतेवपुषि विशदेशुभ्रे कथंभूतं
वसनं जलदाभंसजलमेघसदृशं पुनः कथंभूतं हलहति-
भीत्यालांगलघातभयेनमीलिता उपस्थिनायायमुनानद्दन्
आभादीप्तिर्यस्यतत्भयेनानिश्यामत्वंभवति ॥ ८॥

निंदसियज्ञविधेरहहश्रुतिजातं ॥ सदयह
दयदर्शितपशुघातं ॥ केशवधृतबुद्धशरीर
जयजगदीशहरे ॥ ९॥

निंदसीति हेधृतबुद्धशरीरधृतबुद्धावतार हेसदयह
दयदयासहितांतःकरणजय ननुवेदनिंदकस्यकथंस्तुति
रित्यतआह· त्वंयज्ञविधेः क्रतुविधानसंबंधि श्रुतिजातं वेद
वाक्यसमूहं निंदसिदूषयसि नतुसर्वमित्यर्थः सोपिकि
मितिनिंद्यतेइत्यतआह· अहहकष्टंदयायांवा दर्शितः बोधि
तः पशूनांघातोवधोयेननादृशं वेदोपिपशूनांघातं बोधयती
त्यतअहोकष्टमित्येवनिंदयसीतिभावः ॥ ९॥

म्लेच्छनिवहनिधनेकलयसिकरवालं ॥ धू
मकेतुमिवकिमपिकरालं ॥ केशवधृतक-
ल्किशरीरजयजगदीशहरे ॥ १०॥

म्लेच्छेति हे धृतकल्किशरीरधृतकल्क्यवतारशरीर तत्संबोधितमाह त्वंम्लेच्छनिवहनिधनेम्लेच्छानांनिवहाः समूहास्तेषांनिधनेनाशनिमित्तंकिमपि अनिर्वचनीयं करवालंखड्गं कलयसिधारयसि कथंभूतंकरवालं धूमकेतुमिव औत्पातिकतारकापातमिवकरालंभयानकं अथवाधूमकेतुरग्निस्तमिव ॥१०॥

श्रीजयदेवकवेरिदमुदितमुदारं ॥ शृणु सुखदं शुभदं भवसारं ॥ केशवधृतदशविधरूपजयजगदीशहरे ॥ ११ ॥

इतिश्रीगीतगोविंदेप्रथमप्रबंधः

धृतवानसीत्यादिभिर्वर्तमानप्रयोगैरवताराणांभगवत्स्वलीलायाः नित्यत्वंदर्शितंएवंतत्तदवतारगुणैः स्तुतिंकृत्वासंप्रत्यवतारिणंस्तुवन्नार्थयते श्रीजयदेवेति हेकेशवधृतानिदशविधानिरूपाणियेनतत्संबोधनं श्रीजयदेवकवेः इदंगीतं उदितंभाषितंशृणु आकर्णयेतिभक्तजनंप्रत्युक्तिः कीदृशंउदारं मनोहरं सुश्राव्यत्वात् शुभदंकल्याणदायकं भवसारं संसारेधनरूपं ॥ ११ ॥

श्लोक ॥ वेदानुद्धरतेजगन्निवहतेभूगोलमुद्बिभ्रतेदैत्यंदारयतेबलिंछलयतेक्षत्रक्षयंकुर्वते ॥ पौलस्त्यंजयतेहलंकलयतेकारुण्यमातन्वतेम्लेच्छान्मूर्च्छयतेदशाकृतिकृ

तेकृष्णायतुभ्यंनमः॥ १॥

उक्तानेवावतारान्पुनः संक्षेपेणकीर्तयति वेदानिति तु-
भ्यंकृष्णायनमः अस्तुइत्यन्वयः कथंभूताय वेदानुद्धरतेमीन
रूपेण पुनः कथंभूताय जगंति ——वहतेधारयतेकूर्मरू
पेण भूगोलंपृथ्वीचक्रं उद्बिभ्रतेऊर्ध्वंधारयतेवाराहरूपे-
ण दैत्यंहिरण्यकशिपुंदारयतेनृसिंहरूपेण बलिंबलिदैत्यं
छलयतेवंचयतेवामनरूपेण क्षत्रक्षयं क्षत्रियनाशंकुर्वतेप
रशुरामरूपेण पौलस्त्यरावणंजयतेरामरूपेण हलंलांग
लंकलयतेधारयतेबलभद्ररूपेण कारुण्यंदयां आतन्वतेवि
स्तारयतेबुद्धरूपेण म्लेच्छान्अंत्यजान्मूर्च्छयतेनाशय-
तेकल्किरूपेण अतएवदशाकृतिकृतेदशविधरूपधारिणे॥१

अथद्वितीयप्रबंधो गुर्जरीरागेणप्रति मठतालेगीयते

श्लिष्टकमलाकुचमंडलधृतकुंडलए ॥ कलि
तललितवनमालजयजयदेवहरे॥ १॥

कविरिदानींगुर्जरीरागेण कृष्णंस्तौतिरागलक्षणं श्या
मास्फकेशीमलयद्रुमाणांमृदूद्भवसत्पल्लवतल्पयाता श्रुतेः
स्वराणांदधतीविभागंतंत्रीसुरेवादक्षिणगुर्जरीयं इति श्लि
ष्टेति हेदेवहेहरे जयजयस्वभक्तपक्षपातेसर्वोत्कर्षेणवर्त-
स्वश्लिष्टेत्यादीनिसप्तपद्याः पदानिसंबोधनानिज्ञातव्यानि
एइतिपदंहेइत्यर्थः हेश्लिष्टकमलाकुचमंडलश्लिष्टंआश्लि
कमलायाः लक्ष्म्याः कुचमंडलंस्तनमंडलं येनहेधृतकुंड

लधृतेकुंडलेयेननस्यसंबोधनंकलिनेति कलिताश्रुताल लिनाकंदरवनमालापुष्पदामयेन ॥१॥

दिनमणिमंडलमंडनभवखंडनए॥ मुनि जनमानसहंस जयजयदेवहरे॥२॥

दिनमणीति हेदिनमणिमंडलमंडनसूर्यमंडलालंका रहेभवखंडन भक्तानांसंसारनाशक हेमुनिजनमानसहं स मुनिजनानांमानसे हंसइव मानसेसरसिहंसोल्लिन हन् जयजयेतिपूर्ववत् ॥२॥

कालियविषधरगंजनजनरंजनए यदु कुलनलिनदिनेश॥ जयजयदेवहरे॥३

कालियेति कालियनाम्नः सर्पस्यगर्जनहिंसकहेज नरंजन यदुकुलेति यादवकुलकमलसूर्य ॥३॥

मधुमुरनरकविनाशनगरुडासनए सुर कुलकेलिनिदान॥ जयजयदेवहरे॥४॥

मधुमुरेति मधुमुरनरकसंज्ञानांदैत्यानांनाशन गरु डासनगरुडएवआसनंयस्यसः सुरकुलेति सुरकुला नांदेवसमूहानांकेलेः क्रीडायाः सुखस्येतियावत् निदान आदिकारण ॥४॥

अमलकमलदललोचनभवमोचनए त्रिभु वनभुवननिधान॥ जयजयदेवहरे॥५॥

अमलेति अमलकमलवत् निर्मलपद्मपत्रवत् लोचनेय स्यभवमोचनसंसारभंजकत्रिभुवनेति त्रिभुवनमेवभवनं

गृहंतन्निधानमिवनिधिरिव ॥ ५॥

जनकसुताकृतभूषणजितदूषणए सम
रशमितदशकंठ॥जयजयदेवहरे॥६॥

जनकेति जनकसुतायाःसीतायाः कृतभूषण कृता लंकारजितो दूषणनामाराक्षसोयेन समरेति समरेस· ग्रामे शमितोमारितो दशकंठोरावणोयेन ॥ ६॥

अभिनवजलधरसुंदरधृतमंदरए श्रीमु
खचंद्रचकोर॥जयजयदेवहरे॥७॥

अभिनवेति अभिनवजलधरसुंदर धृतमंदरधृतमं दराचलश्रीमुखं लक्ष्मीमुखमेवचंद्रस्तत्रचकोरइव॥७

तवचरणेप्रणतावयमितिभावयए कुरु
कुशलंप्रणतेषु॥जयजयदेवहरे॥८॥

तवेतिएवंभूतहेहरे जयजयेतितवचरणेवयंप्रणताः अतीवनम्राइति भावयजानीहि प्रणतेषुमादृशेषु कु· शलंकल्याणंकुरु ॥८॥

श्रीजयदेवकवेरिदंकुरुतेमुदमे॥ मंगल
मुज्ज्वलगीतम् ॥जयजयदेवहरे॥९॥

× पाठांतर अनवद्यम.

इतिश्रीगीतगोविंदेद्वितीयप्रबंधः

श्रीजयदेवेति हेदेवहेहरे जयजयेतिप्रार्थ्यते श्रीज यदेवकवेः इदंउदितंमंगलंगीतविशेषः मुदंहर्षंकुरुते शृण्वतांभक्तानामितिशेषः कथंभूतइदंमंगलं उज्ज्वलंगी तं तदनुगमनेरम्यंगीतंगानंयस्मिन् ॥९॥

श्लोक ॥ पद्मापयोधरतटीपरिरंभलग्न-
काश्मीरमुद्रितमुरोमधुसूदनस्य ॥ व्यक्ता
नुरागमिव खेलदनंगखेदस्वेदांबुपूरमनु
पूरयतुप्रियंवः ॥ १ ॥

अथनाकविः कामोद्दीपकत्वात् वसंतस्यव्याजेन कृष्ण-
क्रीडां वक्तुंभक्तान्प्रतिआशिषंब्रूते पद्मेति मधुसूदनस्य
उरोवक्षस्थलंवः युष्माकंप्रियमभीष्टमनुपूरयतुसंपूर्णं क
रोतु कथंभूतमधुसूदनस्यउरः पद्मेति पद्मायाः लक्ष्म्याः
पयोधरतटीस्तनपरिसरस्तस्य परिरंभणेन आलिंगनेनल
ग्नंयत्काश्मीरंकुंकुमं केशरंतेन मुद्रितं चिन्हितं ममैवेदंव-
क्षः स्थलंनान्यस्य इतिभावः पुनः कथंभूतमिव व्यक्तानु
रागमिव पुनः कथंभूतंउरः खेलदिति खेलन्खेलनग
तिंकुर्वन्योऽनंगस्तस्यखेदेनश्रमतायासेनस्वेदांबुपूरोघर्म
जलप्रवाहोयत्र ॥ १ ॥

श्लोक ॥ वसंतेवासंतीकुसुममसुकुमारैरव
यवैर्भ्रमंतीकांतारेबहुविहितकृष्णानुसर
णम् ॥ अमंदंकंदर्पज्वरजनितचिंताकुलत
याचलद्राधाराधांसरसमिदमूचेसहचरी २

अथविरहोत्कंठितायाः राधायाः कांचित्सखीकृष्ण
वार्तांवक्तुमाह वसंतइति वसंतकालेकाचित्सहचरी स-
खीसरसं सविलासं इदं वक्ष्यमाणंराधांप्रत्यूचेअवदत्
कथंभूतांराधां वासंतीकुसुमसुकुमारैर्मधवीपुष्पकोम

राधाकांतारदुर्गमेवर्त्मनिप्रापयंतीं पुनःकथंभूतांबहुवि-
हितवारंवारंदूतीद्वारेणकृतकृष्णानुसंधानयया पुनःक
थंभूतां अमंदउत्कंठंयथास्यात्तथाकंदर्पज्वरेणजनिता उत्पा
दितायाचिंतातत्कृतायाआकुलतातया कृत्वाचलंतीउद्भ
च्छंतीबाधापीडायस्याः ॥२॥

अथतृतीयप्रबंधोवसंतरागेणरूपक तालेगीयते

ललितलवंगलतापरिशीलनकोमलम
लयसमीरे॥ मधुकरनिकरकरंबितकोकि
लकूजतकुंजकुटीरे॥१॥ विहरतिहरि
रिहसरसवसंते॥ नृत्यतियुवतिजनेनस-
मंसखिविरहिजनस्यदुरंते॥ध्रु०॥

पूर्वोक्तमर्थंगीतेनाह ललितेति एतस्यवसंतरागः
रूपकतालः तल्लक्षणंशिखंडबर्होच्चयबद्धचूडः पुष्पाणि
कंचूतलतांकुरेण श्रमन्मुदावासमनंगमूर्तिर्मत्तोमतंग-
स्यवसंतराग इति हेसखिहरिः इहसरसवसंतेविहरति
युवतिजनेनसमंनृत्यति चेतिध्रुवगतपदेनान्वयः हेराधे-
हरिःकृष्णइह अस्मिन्मनोहरवसंतसमयेक्रीडति का-
मिनीसमूहेनसहनर्तनंकरोतिच· कुत्रस्थलेइत्यपेक्षायां
सप्तमपद्यास्थितवृंदावनविपिनशब्देनान्वयः कीदृशेवि
रहिजनस्यदुरंतेदुःखेनगमयितुं शक्ये इतिवसंतवृंदावन

लवंगलताया: लवंगशारणाया: परिशीलनेनसंपर्केण को
मलोगंधमनोहर मलयसमीरोमलयानिलोयत्र अनेनवा
योः सुगंधत्वेनशीतत्वादीन्युक्तानि मधुकरेति मधुकरनि
करेण भ्रमरसमूहेण करंबितैर्म्मिश्रितैः कोकिलैःकूजि-
तः शब्दितः कुंजएवलतागृहमेवकुटीरो ऽत्याकुटीयत्र १

उन्मदमदनमनोरथपथिकवधूजनजनि
तविलापे ॥ अलिकुलसंकुलकुसुमसमू
हनिराकुलबकुलकलापे ॥ २ ॥

उन्मदेति उद्गतोमदमदनो हर्षकामोयत्र एवंभूतोमनो
रथोयस्य एवंभूतोयः पथिकवधूजनः पांथस्त्रीजनस्तेनो
त्पादितोविलापः परिदेवनंयत्र अलिकुलेति अलिकुलैः
भ्रमरसमूहैः संकुलोव्याप्तः कुसुमसमूहस्तेननिराकु
लोनिःशेषेण आकुलः बकुलानां वृक्षाणा कलापः समू
होयत्र ॥ २ ॥

मृगमदसौरभरभसवशंवदनवदलमाल
तमाले ॥ युवजनहृदयविदारणमनसिज
नखरुचिकिंशुकजाले ॥ ३ ॥

मृगमदेति मृगमदस्यकस्तूरिकायाः सौरभरभसव
शंवदासकृभिनोत्साहस्यायनवादिनी नवानूतनादलमा-
लायत्र पंक्तिर्येषां ईदृशास्तमालायत्र नूतनपत्रस्तमाल्लोमू

नरवानिनहत् रुचिर्दीप्तिर्येषांएवंभूतानांकिंशुकानांपलाश पुष्पाणांजालंसमूहोयत्र ॥३॥

मदनमहीपतिकनकदंडरुचिकेशरकुसुमविकाशे ॥मिलितशिलीमुखपाटलिपटलकृत-स्मरतूणविलासे ॥४॥

मदनेति मदनमहीपतेः कामनृपस्यकनकदंडछत्रंतद्वत्रुचिर्यस्य एवंभूतः केशरकुसुमविकाशो नागकेशरपुष्पप्रादुर्भावोयत्र मिलितेति मिलिताः शिलीमुखाः भ्रमराः येषुतैः पाटलीपटलैः पाटलपुष्पसमूहैः कृतः स्मरतूणविलासः कामतूणीरचेष्टितंयस्मिन्तस्मिन् ॥४॥

विगलितलज्जितजगदवलोकनतरुणाकरुण कृतहासे ॥ विरहिनिकृंतनकुंतमुखाकृति केतकिदंतुरिताशे ॥५॥

विगलितेति विगलितस्यशिथिलावयवस्य अतएवलज्जितस्यजगतः अवलोकनेनदर्शनेनतरुणाकरुणेः तरुणकरुणवृक्षैः पुष्पविकाशव्याजेन कृतोहासो हास्यंयत्र विरहीति विरहिनिकृंतनानिवियोगमारकानि कुंतमुखाकृतीनि भल्लमुखाकाराणि यानिकेतकीपुष्पाणि तैर्दंतुरिता व्याप्ताआशादिशोयस्मिन्तस्मिन् ॥५॥

माधविकापरिमललिलितनवमालतिजाति

सुरभिकेसरसौरभसुंदरे सुरतकेलिकलाकलनातुरे ॥ मुनिमनस्सामपिमोहनकारिणि तरुणाकारणबंधौ ॥ ६ ॥

माधविकेति माधविकायाः वासंतिलतायाः परिमलेनगंधेन ललितेमनोहरे नवमालिकानिमालतीपुष्पाणिजातिःजातिपुष्पाणितान्यारसुरभिगंधौ मुनिमनसामपिऋषिचित्तानामपिमोहनकारिणिमदनजनके तरुणानांयूनां अकारणबंधौसहजमित्रे ॥ ६ ॥

स्फुरदतिमुक्तलतापरिरंभणमुकुलितपुलकितचूते ॥ वृंदावनविपिनेपरिसरपरिगतयमुनाजलपूते ॥ ७ ॥

स्फुरदितिवृंदावनविपिनेहरिः क्रीडतीत्यन्वयः स्फुरंत्याश्चलंत्याअतिमुक्तलतायाः परिरंभणेनआलिंगनेनःमुकुलितः पुष्पितः पुलकितःहृष्टः आम्रवृक्षोयत्रकथंभूतेवृंदावनविपिने परिसरेति परिसरेपर्यंतभुविपरिगतंप्राप्तंयत् यमुनाजलंतेनपूतेपवित्रे ॥ ७ ॥

श्रीजयदेवभणितमिदमुदयतिहरिचरणस्मृतिसारं ॥ सरसवसंतसमयवनवर्णनमनुगतमदनविकारं ॥ ८ ॥

इतिश्रीगीतगोविंदेतृतीयप्रबंधः ३

श्रीजयदेवेति श्रीजयदेवकविरिदंभणितं उदयतिउदयंप्राप्नोतुइत्यर्थः हरिचरणयोः स्मृतिः स्मरणंसारोमुख्योयत्र सरसंसरागंमनोहरं वसंतसमयसंबंधिनोवनस्यवर्णं

नंयत्र अनुगतः अनुकृतः मदनविकारो कामविलासो यस्मिन् ॥८॥

श्लोक॥ दरविगलितमल्लीवल्लिचंचत्पराग
प्रकटितपटवासैर्वासयन्कानननानि॥ इह-
हिदहतिचेतः केतकीगंधबंधुः प्रसरदसम
बाणप्राणवद्धवाहः॥१॥

वियोगिनांदुःसहंवसंतवायुंवर्णयति दरेति इहवसं तेगंधवाहोवायुः विरहिणांचेतः दहतीत्यन्वयः अर्थात्किं-कुर्वन् दरविगलितायाः ईषद्विकसितायाः मल्ल्याः मल्लि कायावल्लीषुलतासुचंचद्भिरुद्भवद्भिः परागैः पुष्परजोभिः प्रकटितपटवासैः स्फुटीकृतपटवासचूर्णैः काननानिवना निवासयन् सुरभीकुर्वन् पुनः कथंभूतः केतकीपुष्पाणां गंधस्य बंधुर्मित्रं प्रसरंतोयेअसमबाणाः कामबाणास्तेषां प्राणवत् प्राणइव ॥१॥

श्लोकः॥ उन्मीलन्मधुगंधलुब्धमधुपव्याधू
तचूतांकुरकीडत्कोकिलकाकलीकलकलै
रुद्गीर्णकर्णज्वराः॥ नीयंतेपथिकैः कथंकथ
मपिध्यानावधानक्षण प्राप्तप्राणसमासमा
गमरसोल्लासैरमीवासराः॥२॥

वसंतवासराणामनंगोद्दीपकत्वमाह उन्मीलदिति अमीवसंतसंबंधिनोवासराः दिवसाः पथिकैर्मार्गस्थै र्विरहिभिः कथंकथमपिकेनापिदुःखेननीयंते उल्लंघ्यं

नेकथंभूताः वासराः उन्मीलदिति उन्मीलं श्वासो मधुगं धश्चपुष्परसगंधस्तत्रलुब्धायेमधुपाः भ्रमरास्तैर्व्याधूताः कंपिताः येचूतांकुराः आम्रांकुरास्तेषुक्रीडतां कोकिलानां काकलीकलकलैः सूक्ष्माव्यक्तमधुरध्वनिकोलाहलैः कृजनकत्वेनउद्गीर्णः प्रकाशितः कर्णज्वरः श्रवणोपतापोयेषुकथंनीयत इत्यतआह ध्यानेचिंतने अवधानंचित्तै काग्र्यंतेनक्षणंअल्पकालं प्रामाया अनुभूतायाः प्राणसमा याः समागमरसेनसंबंधस्वरूपरसेन उल्लासोयेषांते ॥२

श्लोकः ॥ अनेकनारीपरिरंभसंभ्रम स्फुरन्मनोहारिविलासलालसं ॥ मुरारिमारा दुपदर्शयत्यसोसखीसमक्षंपुनराहराधि कां ॥ ३॥

अनेकेति असौसखीराधिकांपुनराह इत्यन्वयः कथंभूतासखी आरात्दूरेवर्तमानं समक्षंयथास्यात्तथा कृष्णंउपदर्शयंती विषयंकारयंती कथंभूतंहरिं अनेकनारीणांपरिरंभसंभ्रमेणालिंगनादरेणस्फुरन्इतस्ततोगच्छन् मनोहारीमनोज्ञोयोविलासः क्रीडातत्रलालसं आदरवंतम् ॥ ३॥

अथचतुर्थप्रबंधो रामकरिरागेणरूपक तालेगीयते.

चंदनचर्चितनीलकलेवरपीतवसनवनमा ली ॥ केलिचलन्मणिकुंडलमंडितगंडयु

गस्मिनशाली ॥ १ ॥ हरिरिहमुग्धवधूनि
करेविलासिनिविलसतिकेलिपरे ॥ ध्रु० ॥

अमुमेवश्लोकोक्तमर्थंगीतेनाह चंदनेतिरामकरिरागः तस्यलक्षणं स्वर्णप्रभाभास्वरभूषणाचनीलंनिचोलंस्तन नोवहंती कांतोपदोषांतमधिश्रितापिमनोज्ञतारामकरि प्रदिष्टाइति १ हेविलासिनिराधे इहमुग्धवधूनिकरेम नोहरकामिनीसमूहे हरिर्विलसति क्रीडतीत्यन्वयः कथं भूते मुग्धवधूनिकरे केलिपरेक्रीडातत्परे कथंभूतोहरिः चंदनेति चंदनेनमलयजेन चर्चितंरेखाकारेणानुलिप्तंनीलंक लेवरंशरीरंयस्य पीतंस्फवर्णवर्णंवसनंवस्त्रंयस्यबनमाला यस्यास्तीति ततः प्रत्येकंकर्मधारयः पुनः कथंभूतः केलि नाक्रीडयाचलती येमणियुक्तेकुंडलेताभ्यांमंडितशोभिनं गंडयुगंयस्यास्मितेनईषद्धास्येनशालतेशोभतेततः कर्मधा रयः ॥ १ ॥

पीनपयोधरभारभरेणहरिंपरिरभ्यसरा
गं ॥ गोपवधूरनुगायतिकाचिदुदंचितपं·
चमरागं ॥ २ ॥

पीनेति हेराधेकाचित्गोपवधूगोपांगनापीनपयोधर भरेणाविपुलकुचगौरवातिशयेनसरागंयथापरिरभ्य आ-लिंग्यहरिं अनुपश्चाद्गायतिपंचमरागंगायतिगानंकरोति २

कापिविलासविलोलविलोचनखेलनज
नितमनोजं ॥ ध्यायतिमुग्धवधूरधिकं म

मधुसूदनवदनसरोजं ॥३॥

कापीति कापिन्मुग्धवधूर्मनोहरगोपांगना अधिकामति शयेनमधुसूदन वदनसरोजंकृष्णस्य मुखसांबुजंध्यायतिचिं तयति विलासेनविलोलयोर्विलोचनयोः खेलनेनसंचारेण जनितउत्पादितोमनोजः कामोयेनतत् ॥३॥

कापिकपोलतलेमिलितालपितुंकिमपिश्रु तिमूले ॥ चारुचुचुंबनितंबवतीदयितंपुल केरनुकूले ॥ ४ ॥

कापिकपोलेति कापिनितंबवतीगोपांगनादयितंकृ ष्णंकपोलतलेगंडदेशेचारुमनोज्ञंयथास्यात्तथाचुचुंबचुं बिनवती कथंभूताकिमपिकार्यंलपितुं वक्तुंश्रुतिमूलेक र्णप्रदेशेमीलितासंलग्ना कीदृशेकपोलतले पुलकैरीमो द्गमैः अनुकूलेप्रेमप्रियकथने ॥४॥

केलिकलाकुतुकेनचकाश्चिदमुंयमुनाज लकूले ॥ मंजुलवंजुलकुंजगतंविचकर्ष करेणदुकूले ॥ ५ ॥

केलीति काचिद्गोपी केलिकलाकुतुकेनशृंगाररसक्री डातात्पर्येण हेतुनाकरेण हस्तेनामुं कृष्णंदुकूले वस्त्रेविचक र्ष आकृष्टवती कथंभूतंअमुं यमुनाजलकूले यमुनाज लोपलक्षिते कूलेतीरे मंजुलोमनोहरो योवंजुलकुंजो वेत सलतागृहंतत्रगतंवर्तमानं ॥५॥

करतलतालतरलवलयावलिकलितकल-

स्वनवंशे ॥ रासरसेसहनृत्यपराहरिणा
युवतीप्रशशंसे ॥ ६ ॥

करतलेति कांचित्युवतीगोपांगनाहरिणाकृष्णेनप्र
शंसेस्तुता रासरसेगोपक्रीडानुरागेसहनृत्यपराकृष्ण
समकालंनृत्यति कथंभूतेरासरसे करतलयोर्हस्तयो
स्तालेनचपेदध्वनिनानरलयाचंचलयावलयावल्याकंकण
पंक्त्याकलितःमिश्रितःकलस्वनवंशोऽव्यक्तमधुरशब्दस
हितोवंशोवेणुर्यत्र ॥ ६ ॥

श्लिष्यतिकामपिचुंबतिकामपिरमयतिका
मपिरामां ॥ पश्यतिसस्मितचारुतरामप
रामनुगच्छतिवामां ॥ ७ ॥

श्लिष्यतीति हेराधेश्रीकृष्णः कामपिगोपिकांश्लि·
ष्यति आलिंगति तथाकामपिचुंबति तथाकामपिरामांरम
यतिक्रीडयति अपरांनायिकांस्मितचारुहासमनोहरं
यथास्यात्तथापश्यति अपरांवामांसुंदरीमनुगच्छतीत्यर्थः ७

श्रीजयदेवकवेरिदमद्भुतकेशवकेलिरह
स्यं ॥ वृंदावनविपिनेललितंवितनोतुशु
भानियशस्यं ॥ ८ ॥

इतिश्रीगीतगोविंदेचतुर्थःप्रबंधः

श्रीजयदेवेति श्रीजयदेवकवेरिदंगीतं शुभानि कल्या
णानिवितनोतुअर्थात्भक्तानां गीतंकीदृशं अद्भुतंआ·
श्चर्यकरं केशवस्यकृष्णस्यकेलिरहस्यंक्रीडाहर्षोयत्र अ

द्भुतत्वंयुगपत्सर्वासांप्रीत्युत्पादनात् वृंदावनविपिनेवृंदावन नाम्निवनेललितंनानारससान्वितमित्यर्थः यशस्यंयशसेहितं यशस्करमित्यर्थः ॥८॥

श्लोकः॥ विश्वेषामनुरंजनेनजनयन्नानं दमिंदीवर श्रेणीश्यामलकोमलैरुपनयन्नंगैरनंगोत्सवं॥ स्वच्छंदंव्रजसुंदरीभिरभितः प्रत्यंगमालिंगितः शृंगारः सखिमूर्तिमानिवमधौमुग्धोहरिः क्रीडति ॥१॥

विश्वेषामिति हेसखिराधेमधौवसंते मुग्धोमनोहरो हरिः कृष्णः क्रीडतीत्यन्वयः कइव मूर्तिमान् शरीरधारी शृंगाररसइव किंकुर्वन् अनुरंजनेनअनुरागेणविश्वेषांस र्वेषांभक्तानांआनंदसंतोषंजनयन् पुनःकिंकुर्वन् इंदीवर श्रेणीनामिवनीलकमलपंक्तीनामिवश्यामलकोमलैःकृ ष्णमनोहरैरंगैरवयवैः अनंगोत्सवंकामहर्षेउपनयन्उ त्पादयन् पुनःकथंभूतः स्वच्छंदंस्वेच्छया व्रजसुंदरीभिः गोपीभिः अभितः सर्वतोभावेन प्रत्यंगं प्रत्यवयवेन आलिं गितः गोपीभिरालिंगनेयया यदंगंप्राप्तंतया तदेवालिंगि तमितिभावः श्यामोभवतिशृंगारः सितोहासः प्रकीर्ति तइतिशृंगारविशेषणान्यप्येतानि पदानि ॥१॥

श्लोकः॥ अद्योत्संगवसद्भुजंगकवलक्लेशादवेशाचल प्रालेयप्लुवनेच्छयानुसर तिश्रीखंडशिलानिलः॥ किंचित्स्निग्धर

लंतिकुहुः कुहूरितिकलोत्तालाःपिकानां-
गिरः॥२॥

मलयानिलदुःसहत्वेकारणमाह अद्येति हेराधे अद्यइ
दानींवसंतसमये श्रीखंडशैलानिलः मलयजपवनःउत्संगे
क्रोडेवसंतोयेभुजंगासर्प्यास्तेषांकवलक्लेशादिवग्रासोपता
पादिव ईशानलंहिमाचलंग्रालेयपूवने च्छयातुहिनमज्जने
च्छयातुसरति अनुगच्छतिकिंच पक्षांतरेपिकानांगिरोबा-
ण्यः स्निग्धरसालमौलिमुकुलानि कोमलचूतस्तबकुडुम
लानि आलोक्यइक्षाहर्षोदयात् आनंदोदयात् उन्मीलंति
उद्गच्छंति कथंभूतागिरः कुहुः कुहूरिति कलोत्तालाः कु
हुःकुहूरित्याकारेणाव्यक्तमधुरशब्देनोत्तालाः प्रकाशाः॥२

श्लोकः॥ रासोल्लासभरेणविभ्रमभृतामा-
भीरवामभ्रुवामभ्यर्णेपरिरभ्यनिर्भरमुरःप्रे
मांधयाराधया॥साधुत्वहृदनंरुधामयमिति
व्याहृत्यगीतश्रुतिव्याजादुद्भटचुंबितःस्मित
मनोहारीहरिःपातुवः॥३॥

इतिश्रीकविराजश्रीजयदेवकृतेगीतगोविंदे
महाकाव्येसामोददामोदरोनामप्रथमः
सर्गः॥१

कविः कथोपक्रमंस्यत्का लोकानाशिषयति रासोल्लासे

ति हरिः कृष्णः वः युष्मान् पातु इत्यन्वयः कथंभूतो हरिः रा
सोल्लासभरेण गोपीक्रीडायां हर्षातिशयेन विभ्रमभृतां
शृंगारविलासधारिणीनां आभीरवामभ्रुवां गोपिकानां अ
भ्यर्णसमीपंनिर्भरंगाढं यथातथाउरः वक्षः स्थलंपरिरभ्य
आलिंग्यराधयाउद्भटं प्रकटं यथास्यात्तथागीतस्तुतिव्याजा
त्गानप्रशंसाछलेनचुंबितः ननुभवतुता कथंभूतः प्र
त्यक्षंयुवतिगणंपश्यंत्यातया कथंचुंबितस्तत्राह प्रेमांध
यया प्रेम्णा हर्षातिशयेनांधया कृष्णंविनान्यन्नपश्यंतीतितत्
याकिंकृत्वा त्यक्त्वा तदनंतरंमुरवंसकधामयममृतमयंसाधुशो
भनं इतिव्याहृत्यउक्त्वा कथंभूतो हरिः स्मितमनोहारीरा
धायाः चुंबनकौशलंदृष्ट्वा स्मितेनईषद्धास्येन मनोहर्तुंशी
लंयस्यसः ॥३॥ ॥ इतिश्रीगीतगोविंदटीकायांप्रथमः
सर्गः समाप्तः ॥१॥

अथद्वितीयसर्गःप्रारभ्यते.

श्लोकः ॥ विहरतिवनेराधासाधारणप्रण
येहरौ विगलितनिजोत्कर्षादीर्ष्यावशेन
गतान्यतः ॥ क्वचिदपिलतांकुंजेपुंजन्मधु
व्रतमंडली मुखरशिखरेलीनादीनाप्यु
वाचरहः सखीं ॥१॥

विहरतीति राधारहः एकांतेसखींउवाच कथंभूतारा
धा वनेवृंदावनेहरौ कृष्णेविहरतिक्रीडतिसति विगलि
तनिजोत्कर्षात् गतनिजाग्र्यात् ईर्ष्यावशेन असहिष्णुत

या अन्यतोन्यस्मिन्स्थलेगता कथंभूते हरौ साधारणप्रणये अन्यगोपीतुल्यप्रेम्णि अतएवक्वचिदपि लताकुंजे लताग्रहे- लीनाएसा कथंभूतेकुंजे गुंजतांगंभीरशब्दंकुर्वताम् मधु व्रतानांषट्चरणानां मंडल्यासमूहेन मुखराशिखरेशब्दायमाना यभागे अतएवदीनापिदुःखितापि ॥१॥

अथपंचमप्रबंधोगुर्जरीरागेणरूपक तालेगीयते.

संचरदधरसुधामधुरध्वनिमुखरितमोहनवं
शं ॥ चलितदृगंचलचंचलमौलिकपोलविलो
लवतंसं॥१॥ रासेहरिमिहविहितविलासं
स्मरतिमनोमम कृतपरिहासं ॥ ध्रु०॥

श्लोकोक्तमर्थंगीतेनाह संचरदिति हेसखिममनः हरिं स्मरतिगोचरं करोति सर्वानुभूतविषयत्वात् कथंभू तंहरिं संचरताउद्गच्छता अधरसुधयामधुरेणअधरामृत- मनोहरेणध्वनिनाशब्देन मुखरितः शब्दितोमोहननामावंशो येन पुनःकीदृशंचालतेनिचलितः अवर्जितः दृगंचलः कटा क्षोयेन चंचलः दोलायमानोमौलिः शेखरोयस्यकपोलयो- र्गंडस्थलयोर्विलोलौचंचलौवतंसौ कर्णाभरणेयस्यतंनतः प्र त्येकंकर्मधारयः पुनःकीदृशंइहरासेगोपीक्रीडायांविहितः कृतः विलासोक्रीडायेनमयासहकृतः परीहासः नर्म येन तम् ॥१॥

चंद्रकचारुमयूरशिखंडकमंडलवलयित

केशं ॥ प्रचुरपुरंदरधनुरनुरंजितमेदुरमुदिरसुवेशं ॥ २ ॥

चंद्रकेति चंद्रकेणाविचित्रवर्णचिन्हेनचारुणांमयूरशिखंडकानांमयूरपिच्छात्सानां मंडलेनसमूहेन वलयिताः वलयाकारेण वेष्टिताः केशाःयेन अतएवप्रचुरेणविस्तीर्णेनपुरंदरधनुषाइंद्रधनुषाअनुरंजितश्चित्रितो मेदुरोनिबिडः स्निग्धोयोमुदिरोमेघस्तद्वत्सुवेशंसुंदरम् ॥ २ ॥

गोपकदंबनितंबवतीमुखचुंबनलंबितलोभं ॥ बंधुजीवमधुराधरपल्लवमुल्लसितस्मितशोभं ॥ ३ ॥

गोपेति गोपकदंबस्यगोपसमूहस्यनितंबवतीनांस्त्रीणांमुखचुंबनेनलंबितः लोभोयेन पुनः कीदृशं बंधुजीवपुष्पवत् मधुरोमनोहरोः धरपल्लवोओष्ठपल्लवोयस्यपुनः कीदृशंउल्लसितेनविकासितेनस्मितेनशोभायस्यतम् ॥ ३ ॥

विपुलपुलकभुजपल्लववलयितवल्लवयुवतिसहस्रं ॥ करचरणोरसिमणिगणभूषणकिरणविभिन्नतमिस्रं ॥ ४ ॥

विपुलेति विपुलाः बहुलाः पुलकारोमोद्भमायाभ्यांस्ताभ्यांभुजपल्लवाभ्यांवलयितंवेष्टितं वल्लवानांआभीराणांयुवतीसहस्रंगोपिकावृंदंयेन पुनःकीदृशं करोचर

मणिगण युक्तभूषणानां करणेन दोस्थाविभिन्ननाशितं नि
मित्तमंधकारो येनसः तं ॥ ४ ॥

जलदपटलचलदिंदुविनिंदकचंदननिलकललाटं ॥ पीनपयोधरपरिसरमर्दननिर्दयहृदयकपाटं ॥ ५ ॥

जलदेति पुनः कीदृशंहरिं जलदपटलेमेघसमूहेचलनः इंदोश्चंद्रस्यविनिंदकंसमानं चंदननिलकंचंदनकृतति लकंयत्र तादृशंललाटंयस्य अभूतोपमेयं क्वचिज्जलदपट लचलदिंदुविनिंदकचंदनबिंदुललाटमितिपाठः तदाज लदपटलेचलत्सचरन् यइंदुश्चंद्रस्तस्यविशेषेणनिंदक स्तिरस्कारकः चंदनबिंदुर्मंडलाकृतितिलकोललाटंयस्य तं पुनः कीदृशं पीनोमांसलोयोपयोधरौस्तनौतयोः परि सरस्यपर्यंतदेशस्यमर्दनेनिर्दयं दयारहितंहृदयकपाटं कपाटवद्विस्तीर्णं हृदयं यस्यतादृशं ॥ ५ ॥

मणिमयमकरमनोहरकुंडलमंडितगंडमुदारं ॥ पीतवसनमनुगतमुनिमनुजसुरासुरवरपरिवारं ॥ ६ ॥

मणिमयेति मणिमयेन मणिरूपेणमकरवन्मनोहरा भ्यांकुंडलाभ्यांमंडितौ लंकृतौगंडौगंडस्थलंयस्य पुनः की दृशंमहांतं उदारंअभीष्टदातारंवापुनः कीदृशंपीतंवसनंव स्त्रंयस्य महत्वमाह अनुगताआश्रितायेमुनिवराः श

कनारदादयः मनुजाः परीक्षिदादयः सुरवराब्रह्मरुद्रादयः असुराप्रह्लादादयस्तेपरिवाराः परिजनाः यस्यनादृशो हंहांतेवरपदस्यतेषांवराइतियद्वृणं ॥६॥

विशदकदंबतलेमिलितंकलिकलुषभयंशमयंतं ॥ मामपिकिमपितरंगदनंगदृशामनसारमयंतं ॥७॥

विशदेति विशदकदंबतलेमिलितंउपस्थितं पुनःकीदृशं कलिकलुषात्कलिकालजातपापाद्भयंतन्नाशयंतं पुनःकीदृशंमां अपिकिमपिअनिर्वचनीयंयथास्यात्तथा नरंगन्उद्गच्छन्अनंगयोगोयस्यांतादृश्यादृश्यामनसात्वदये नचरमयंतं ॥७॥

श्रीजयदेवभणितमतिसुंदरमोहनमधुरिपुरूपं ॥ हरिचरणस्मरणंप्रतिसंप्रतिपुण्यवतामनुरूपं ॥८॥ इतिश्रीगीतगोविंदे पंचमः प्रबंधः ॥५॥

श्रीजयदेवेति श्रीजयदेवभणितंपुण्यवतांभक्तानां हरिचरणयोः स्मरणंप्रतिअनुरूपं योग्यंभवतु इत्यध्याहारः कथंभूतं अतिसुंदरंमोहनं मोहकारकं मधुरिपोः रूपंकृष्णस्यरूपंयस्मिन् ॥८॥

श्लोक ॥ गणयतिगुणग्रामंभ्रामंपतन्नपिनहतेवहतिचपरितोषदोषविमुंचति दूरतः ॥ युवतिषुचलत्तृष्णोकृष्णोविहारि

णिमांविनापुनरपिमनोवामंकामंकरोति करोमिकिं ॥१॥

इदानींराधायाः रुष्णोवसतश्चेतसोवश्यत्वमाह हेसखि ममममनश्चित्तंपुनरद्यधुनापिरुष्णोकाममिच्छांकरोति किंकरोमिनिरुत्तोउपायोनरंनास्तीत्यर्थः युवतिषुगोपीषुचलन्तृष्णोजानाभिलाषे पुनःकीदृशे मांविनाविहारिणि क्रीडाशीले कीदृशंमनःवामंअवश्यमित्यर्थः वामत्वेकारणमाह ममममनः सापराधस्यापिरुष्णस्यगुणग्रामंगुणसमूहंगणयतिभ्रमादपिभ्रामंविस्मरणंनेहतेनचेष्टते-भ्रामममपीतिपाठेभ्रामंक्रोधंनेहतेनवांछति तद्दुणाकर्णनेनपरितोषंसंतोषंवहतिदोषमदीयावज्ञादिकंदूरतएवमुंचतिपरित्यजति ॥१॥

अथषष्ठप्रबंधोंमालवरागेणएकतालीतालेगीयते

निभृतनिकुंजगृहंगतयानिशिरहसिनिलीयवसंतं ॥ चकितविलोकितसकलदिशारतिरभसभरेणहसंतं ॥१॥ सखिहे केशिमथनमुदारं रमयमयासहमदनमनोरथभावितयासविकारं ॥ ध्रु०

पुनरपिराधागीतेनसखीमाह निभृतेति हेसखित्वंकेशिमथनंरुष्णंमयासहरमयक्रीडांकारय कीदृशंरुष्णं उदारंमहांतं कथंभूतयामया मदनस्यमनोरथःइच्छा-

स्मिन्भावीरत्यारम्भः संजातोयस्याः कथंभूतंकृष्णं सवि
कारंभावसहितं कीदृशयामया भिसृतंगूढंयाभिकुंजगृहं
गतयाग्रामया कथंभूतंकृष्णं निशिरावौरहसिएकांतस्थ
लेनिलीयनिरोद्धितोभूयवसंतंनिष्ठंतं कथंभूतयामया च
कितंसभयंयथातथाविलोकितादृशः सकलदिशायया
पुनः कथंभूतंकृष्णंरतेरभसउत्साहस्तस्यभरेणआधिक्ये
नहसंतं सस्मितमुखं अस्मिन्गीते पूर्वार्द्धेराधाविशेषणं
उत्तरार्द्धंकृष्णस्येति बोद्धव्यं॥१॥

प्रथमसमागमलज्जितयापटुचाटुशतैरनुकूलं॥ मृदुमधुरस्मितभाषितयाशिथिलीकृतजघनदुकूलं॥२॥

प्रथमेति प्रथमसमागमेन नूतनसाभिध्येन लज्जितया लज्जायुक्तया कथंभूतंकृष्णं वैलक्षदूरीकरणाय पटुचा टुशतानि कुशलानियानि चाटुशतानिस्तवशतानि तैरनु कूलं आनुकूल्यकारकं मृदुकोमलं मधुरं स्मितपूर्वकं भा षितयस्याः सातयाशिथिलीकृतं जघनदुकूलंजघन स्थितंपटुवस्त्रंयेनतं॥२॥

किसलयशयननिवेशितयाचिरमुरसिममैवशयानं॥ कृतपरिरंभणचुंबनयापरिरभ्यकृताधरपानं॥३॥

किसलयेति किसलयशयने पल्लवकृतशय्यायांनिवे शितया कथंभूतंकृष्णं ममैवोरसिवक्षस्यलेचिरंशया

कंआलिंगनपूर्वकंचुंबनंययासातया कथंभूतंरुष्णंपरिरभ्य आलिंग्यचुंबनं अधरपानंओष्ठपानंयेनसः तं॥३॥

अलसनिमीलितविलोचनयापुलकावलि
ललितकपोलं॥ श्रमजलसिक्तकलेवरया
वरमदनमदादतिलोलं॥४॥

अलसेनेति अलसेनसुरतसौख्येननिमीलितेमुद्रितेनेत्रेयस्याः सातयापुलकावल्यारोमांचपंक्त्यालालितौमनोहरीकृपोलोयस्यतं श्रमजलेनसुरतजनितेनवारिणासिक्तं कलेवरंशरीरंयस्यास्तया वरमदनमदान्उत्तमकामजनितहर्षात् अतिलोलं अतिचंचलंसतृष्णामित्यर्थः॥४

कोकिलकलरवकूजितयाजितमनसिजतं
त्रविचारं॥ श्लथकुसुमाकुलकुंतलयान
रचलिखितघनस्तनभारं॥५॥

कोकिलेति कोकिलकलरववत् अव्यक्तध्वनिवत् कूजितंशब्दोयस्यास्तया जितः मनसिजस्यकामस्यतंत्रविचारः शास्त्रसिद्धांतोयेनसः तं श्लथाः शिथिलाः कुसुमैः पुष्पैराकुलाः व्याप्ताः कुंतलाः चूर्णकुंतलायस्याः सातयानखरेनलिखितंअन्हितोघनोनिबिडःस्तनभारोयेनसः तं॥५॥

चरणरणितमणिनूपुरयापरिपूरितसुरत
वितानं॥ सुखरविशृंखलमेखलयासक
चग्रहचुंबनदानं॥६॥

चरणेति चरणयोः पादयोः राणितो शब्दितो मणिमुक्त
नूपुरौ यस्याः पाणिपूरितं संपूर्णं कृतं स्फुरतवितानं स्फुरत्
समूहो येनतं मुखरा शब्दायमाना विश्वंवला उन्मुक्तासे
वया कांतीयस्याः सातयासकलयहं कलयन्नणसहितंतु
वनदानंयस्यतं ॥ ६ ॥

रतिसुरवसमयरसालसयादरमुकुलित
नयनसरोजं ॥ निःसहनिपतिततनुलतया
मधुसूदनमुदितमनोजं ॥ ७ ॥

रतिसुरवेति रतिस्फुरवसमये स्फुरत्सुरवकाले प्रीत्या
अलसया अलसयुक्तया दरमु कुलितनयनसरोजं ईषन्मी
लितनेत्रकमलं निःसहं असमर्थं निपतितानतनु लता शरी
रलतायस्यास्तया कथंभूतं कृष्णं मधुदैत्यंसूदयतीति
नंउदितः जातोमनोजः कामोयस्यतं ॥ ७ ॥

श्रीजयदेवभणितमिदमतिशयमधुरिपु
निधुवनरीतं ॥ स्फुरयमुत्कठितराधिकया
कथितवितनोतुसलीलं ॥ ८ ॥

इतिश्रीगीतगोविंदेषष्ठः प्रबंधः

श्रीजयदेवेति इदंश्रीजयदेवेनभणितं उक्तंगीतंकर्तृ
स्फुरंपारलौकिकं स्फुरवानिरेहिकानिचवितनोतुविस्तारय
तु केषांनापतात्रापतात्र कथंभूतंश्रीजयदेवभणितं अतिश
यमधिकं मधुरिपोः कृष्णस्यनिधुवनरीतं स्फुरत्चरितंयस्मि
न् पुनःकीदृशं उत्कंठितराधोपलक्षाराधिकयाकथितं स-

लीलंशृंगाररसक्रियासहितं ॥८॥

श्लोकः॥ हस्तन्यस्तविलासवंशमवृजुभ्रू
वल्लिमद्दृष्ट्वा दूरदोत्सारिदृगंतवीक्षित
मतिस्वेदार्द्रगंडस्थलं॥ मामुद्वीक्ष्यविल
ज्जितस्मितसुधामुग्धाननंकाननेगोविंदं
व्रजसुंदरीगणावृतंपश्यामिदृष्यामिच १

अधुनात्सुत्कंठयासख्यानीयमानासागोपीगणावृतंकृ
ष्णंदृष्ट्वापरावृत्यसखीमाह हस्तेति हेसखिगोविंदंअहं
पश्यामिदृष्यामि हर्षप्रामोमिचपश्यामीतिवर्तमानसा-
मीप्याद्भूतमानता कथंभूतं गोविंदंकानने वृंदावने व्रज-
सुंदरीगणेनगोपीसमूहेनवृतंवेष्टितं ननुसपत्नीभिः प-
रिवृतंदृष्ट्वा कथंतेहर्षइत्यतआह मांउद्वीक्ष्यदृष्ट्वाहस्ता
त्स्रस्तोव्यस्तोविगलितः विलासवंशोक्रीडावंशोयस्यतंअ
ऋजुभ्रूवल्लिमतीनां कुटिलभ्रूलतायुक्तानांगोपीनांसमूहे
उत्सारिऊर्द्ध्वंतिर्यग्गामिदृगंतेनकटाक्षेणवीक्षितमीक्षणंय
स्यतं मय्यागतायांभियादृगंतंचेष्टयान्यगोपीरपसारयं
तमिनिभावः अतिस्वेदेनातिघर्मेणार्द्रंगंडस्थलंयस्यतं
विलज्जितस्मितंसलज्जाहास्यंतदेवसुधामृतंतयामुग्धमा
ननंमनोहरंमुखंयस्यतं॥१॥

श्लोकः॥ दूरालोकस्तोकस्तबकनवकाशो
कलतिका विकाशःकासारोपवनपवनोपि
व्यथयति॥ अपिभास्यद्गीरणितरम-

णीयानमुकुल प्रसूतिश्चूतानांसरिवशि
खरिणीयंस्करवयति ॥२॥

पुनः विभावयन्नाह दुरालोकेति हेसखि दुरालोक्य
तेवियोगिनामुद्वेगजनकत्वात् स्तोकोल्पस्तबकः गुच्छो
यस्यतवाशोकस्तिकायाः विकाशः उद्योतः मांव्यथयतिवी
उयतिकिंच कासारोपवनस्यसरोवरनिकटवनस्यपवनो
पिमांव्यथयति कासारइत्यनेनचायोः शैत्यंउपवनसंबंधि
त्वेनसौगंध्यंदर्शेरूपहतगतित्वेनमांद्यंचध्वनितं अपिच
चूतानामाघ्राणांइयंमुकुलप्रसूतिः कलिकोद्भेदोमांनस्क
रवयति कथंचूतानांप्रसूतिः भ्राम्यंतीनांचलंतीनांभ्रमरांग
नानांरणितैः शब्दितैः रमणीयामनोज्ञापीत्यर्थः शिखरि
णीप्रशस्ताग्रभागवतीभृंगीणांचलनंनायकान्वेषणार्थमि
तिध्वनितं शिखरिणीनामकं छंदइतीदंसूचितं ॥२॥

श्लोकः ॥ साकूतस्मितमाकुलाकुलगल
द्धम्मिल्लमुल्लासित भ्रूवल्लीकमलीकदर्शि
तभुजाबालादृष्टरत्नं ॥ गोपीनांनि
भृतमिरांस्यललितकांचिच्चिरंचिंतयन्
तमुग्धमनोहरोहरतुवः क्लेशानवः केश
वः ॥ ३ ॥ ॥ इतिश्रीकविराजश्रीजय
देवकृतेगीतगोविंदमहाकाव्येअक्लेशके
शवोनामद्वितीयःसर्गः ॥ २ ॥

अथुनाकवि श्लोकानाशिषयति साकूतेति नवपदं

गारस्तरुणोवा केशवः वः युष्माकं भक्तानां क्लेशं दुःखं हरतु दूरीकरोतु कीदृशः साकूतं साभिप्रायं स्मितमीषद्धास्यं यत्र गोपीनां निभृतं गोप्यभावं निरीक्ष्य दृष्ट्वा कांचिद्गोपितां अंतर्मनसि चिरं चिंतयन् मुग्धमनोहरः मोहयुक्तसुंदरः कथंभूतं निभृतं आकुलाकुलोत्यंतास्तव्यस्तः गलन् उन्मुक्तीभवन् धम्मिल्लः केशपाशो यत्र उल्लासिताऽञ्चैः कृताभ्रूवल्ली पत्रभंगीकेनज्ञंभणादिच्छलेन दर्शिताः भुजा बालार्द्धहस्तस्तना यस्मिन् भुजे च बालाश्चार्द्धहस्तो वस्तनो चेति द्वंद्वः ॥३॥ ॥ इतिश्रीगीतगोविंददीकायां द्वितीयः सर्गः ॥२॥

अथतृतीयसर्गःप्रारभ्यते

श्लोकः॥ कंसारिरपिसंसारवासनाबंधशृंखलां ॥ राधामाधायहृदयेतत्याजव्रजसुंदरीः ॥१॥

एवंराधायाः विरहमुक्ता कृष्णस्यापिविरहव्यथांतस्या माह कंसारिरपि कृष्णोपि राधांहृदये मनसिआधायस्थाप्य व्रजसुंदरीगोपीस्तत्याजत्यक्तवान् कीदृशीराधां संसारे वासना संस्कारस्तस्या बंधायशृंखलांनिगडरूपांसौंदर्यवतीं बल्लीरपितत्याजेतिराधायांकृष्णस्यानुरागातिशयोध्वनितः ॥१॥

श्लोकः ॥ इतस्ततस्तामनुसृत्यराधिका मनंगबाणव्रणखिन्नमानसः ॥ कृतानुता

पः सकलिंदनंदिनीतरांतकुंजेनिषसाद माधवः ॥ २ ॥

पुनः किंकृतवान् इतस्ततेति समाधवः कालिंदनंदिन्या यमुनायास्तरांतकुंजेतीरलतागृहेनिषसादस्थितवान् किं कृत्वा इतस्ततअनेकस्थानेषुनांराधिकां अनुसृत्यान्वेष्य कीदृशः अनंगबाणव्रणेनकामशरक्षतेनखिन्नंदीनंमनोयस्यकृतोनुतापोयस्मात्तापोयेनसः ॥ २ ॥

अथसानमप्रबंधः गुर्जरीरागेणप्रतिमठतालेगीयते.

मामियंचलिताविलोक्यवृतंवधूनिचयेन ॥ सापराधतयामयापिनवारितातिभयेन ॥ १ ॥ हरिहरिहतादरतयागता साकुपितेव ॥ ध्रु० ॥

कृतानुतापस्यमेराहरीतेन मामिति गीतस्यास्य गुर्जरीरागः प्रतिमठतालः तयोर्लक्षणं प्राक्कथितं हरिहरीति रक्षेत्यनुकारेसाराधाहतादरतया हतबहुमानत्वेन कुपितेवकोपं प्राप्तेवगताअन्यस्थानेगता ननुसाकुपितात्वया कथंज्ञातंतत्राह मांकृष्णावधूनिचयेन गोपीसमूहेनवृतंवेष्टितं विलोक्यचकिता इतोगतेतिभित्त्येवाक्यरचनानहिसागच्छतीत्यर्थः कैतवेनभिसारितानत्राह मयापिकृष्णेनापि सापराधतयाकृतापराधत्वेन हेतुनाअतिभयेननवारिता यद्वाकथंभूतेन मयाअतिभयेनातिशयितंभयंय

स्येति ॥१॥

किंकरिष्यतिकिंवदिष्यतिसाचिरंविरहेण
किंजनेनधनेनकिंममजीवितेनगृहेण ॥२॥

किंकरिष्यतीति साराधाचिरंविरहेणचिरकालमद्वि योगेन किंकरिष्यति विरहतापशांत्यर्थंकमुपायंकरिष्य-तीत्यर्थः किंवदिष्यति ननुएतावतातस्यामेवकोवाग्रहः अन्यगोपीजनस्यधनादिनाचित्तव्यावर्तनंकर्तव्यंतत्राह तांरा धांविनाममजनेनलोकेनकिं तद्वियोगेनसर्वजनपरित्यागा त् धनेनकिं ननुधनंविनाग्रुहसौख्यंनस्यात्तत्राह गृहेण किंप्रयोजनं नकिमपि तद्वियोगेनवनवासांगीकारात् ननु सरसास्पदं गृहंविनासरसंनस्यात्तत्राह ममसरसेनकिंतां विना सर्वंनिष्फलमित्यर्थः सैवमे सरसरूपेतिभावः ॥२॥

चिंतयामितदाननंकुटिलभ्रूरोषभरेण ॥
शोणपद्ममिवोपरिभ्रमताकुलंभ्रमरेण ३

चिंतयामीति अहंतस्याः राधायाः आननंमुखंचिंतया मिस्मरामि कीदृशमाननं रोषभरेणक्रोधातिशयेन कुटि-लेवक्रेभ्रुवौयत्र किमिव उपरिभ्रमंशोणपद्ममिव अत्र रोषारुणेमुखे शोणपद्मसादृश्यंबोध्यं वारंवारं रोषाद्भ्रो भवंत्योर्भ्रुवोर्भ्रमद्भ्रमरोपमाबोध्या ॥३॥

नामहृद्दिसंगतान्मनिशंपतुशरमया
मि ॥ किंवनेनुसरामितामिहकिंरुषाविल
पामि ॥४॥

मातश्शयनरमयामि क्रीडयामीति भावः इहवनेतारयाक
मनुसरामिरहसिसंगतत्वादेवत्वयाव्यर्थमेव किंविलपामि
विलापंकरोमि ॥४॥

तन्विखिन्नमसूयया हृदयंतवाकलया
मि ॥ तन्मवेद्मिकृतोगतासिनतेनतेनु
नयामि ॥५॥

हृदिसंगतांतां प्रत्याह तन्वीति हेनन्वि असूयया असहिष्णुत्वेन दुःखितंतवहृदयं आकलयामि तर्कयामि तत्तस्मादहं नवेद्मिजानेकुतः कुत्रगतासि तेनकारणेनतेतुभ्यं ननुनयामि नप्रसादयामि क्रियार्थोपपदमितिचतुर्थीनेइति ॥५॥

दृश्यसेपुरतोगतागतमेवमेविदधासि
किंपुरेवससंभ्रमंपरिरंभणंनददासि ॥६

दृश्यसेइति हेराधेत्वंममपुरतः अग्रेगतागतंगमनागमनमेवविदधासि करोषीतिदृश्यते तर्हिपुरेवपूर्ववत् ससंभ्रमं सवेगं परिरंभणं मालिंगनंकिंकेन कारणेन नददासि विरहिणोहिचिन्नाङ्गषंगात्सर्वतस्तामेवपश्यंति ॥६

क्षम्यतामपरंकदापितवेदृशंनकरोमि
देहिसुंदरिदर्शनंमममन्मथेनदुनोमि ॥७

क्षम्यतामिति हेसुंदरिपूर्वंकृतमपराधंक्षम्यतां अपरमीदृशंतवापराधं कदापिनकरोमिनकरिष्यामि अतएव

भवामि ॥ ७ ॥

वर्णितंजयदेवकेन हरेरिदंप्रणतेन ॥ किंदु
बिल्वसमुद्रसंभवरोहिणीरमणेन ॥ ८ ॥

इतिश्रीगीतगोविंदेसप्तमप्रबंधः

वर्णितमिति जयदेवकेनस्वार्थेकःइदंगीतंवर्णितं की-
दृशेनजयदेवकेन हरेः प्रणतेनकृष्णस्याराधनपरेणपुनः कीदृशे
न किंदुबिल्वंजयदेवकुलंतदेवसमुद्रस्तस्मात्संभवोयस्य ए
तादृशोरोहिणीरमणश्चंद्रइव यथासागरादुत्पन्नश्चंद्रस्तथा-
किंदुबिल्वोत्पन्नोजयदेवइति यद्वा किंदुबिल्वशासनं ॥ ८ ॥

श्लोक ॥ त्वदिबिसलताहारोनायंभुजंगम
नायकः कुवलयदलश्रेणीकंठेनसागरल
द्युतिः ॥ मलयजरजोनेदंभस्मप्रियारहिते
मयि प्रहरनहरभ्रांत्यानंगकुधाकिमुधा
वसि ॥ १ ॥

इदानींकामएवमेदुःखं मयच्छतीतितमुपालंभगोचरं
करोमीत्याशयेनाह त्वदीति हेअनंगत्वंमयिहरभ्रांत्या
महादेवभ्रमेणनप्रहरमाप्रहारंकुरुकुधाकोपेन किमुकि
मितिधावसिमारयितुंधावनंकरोषि कीदृशेमयिप्रियारहि
तेराधावियोगिनिमयिहरभ्रांत्यानप्रहरप्रहारंमाकुरु स
र्वदाप्रियायुक्तोऽहंत्वधुनाप्रियारहित इतिमयिहरभ्रमो
नयुक्त इतिभावः हरभ्रांतिंपरिहरति हेकाममम त्वद्दि-

बिसलतायाः हारो मृणाललतायाहारस्तद्विरहजन्यसंताप शांत्यर्थं धृतः नायभुजंगम नायकः शेषः इयंमेकंठेकुवल यदलानां नीलोत्पलानां श्रेणी पंक्तिः शैत्यायधृतानतु सागर लयुनिर्हालाहलदीप्तिः इदंमलयजरजोचंदनलेपोसर्वो गे तापशांत्यर्थं धृतंननु भस्मविभूतिः ॥१॥ 317819

श्लोकः ॥ पाणौमाकुरुचूतसायकमसुं मार्वा पमारोपयक्रीडानिर्जितविश्वमूर्च्छितजना घातनकिंपौरुषं ॥ नस्याएवमृगीदृशोम नसिजप्रेरवत्करास्यानिलज्वालाजर्जरि तंमनागपिभनोनाद्यापिसंधुक्षते ॥२॥

पुष्पसायकत्वेनकामः प्रसिद्धोतः इमान् चूतमंजरी रूपानेवबाणान्धनुष्यारोप्यमांताडयिष्यतीतिशंकयापु नरपि कामायैवदैन्यंकरोति पाणाविति हेक्रीडानिर्जित विश्वक्रीडयालीलयाजितंभुवनंयेनसः अमुंचूतसायकं आम्रपुष्पबाणंपाणौहस्ते माकुरु चापंधनुः मारोपयसश रंमाकुरु हस्तेपिचेत्करोषितर्हीमुं सायकंमासंधेहीत्य र्थः हेमनसिजमदन यतः मूर्च्छितस्य मूर्च्छांप्राप्तस्य मादृशजनस्यघातनपीडयाकिंतेपौरुषंकस्तवपुरुषार्थः नकिमपीत्यर्थः मूर्च्छितत्वेकारणमाह नस्याएवमृगीदृ शो हरिणीनयनायाः तस्याएवेति विरहाधिक्येनराधानाम ग्रहणाशक्तिः प्रतिपाद्यते प्रेरवंतोचलंतो करास्याएवान लाः वन्हयस्तैर्यांश्रेण्यापंक्त्याजर्जरितंखंडरखंडीभूतं म-

ममनः मनागपिस्वल्पमपि नाद्यापिसंभुक्षतेस्वस्थंनभवति क्वचित्करालक्षाश्रुगेति पाठः तदाकरालक्षएवाश्रुगाबाणाः ॥२

श्लो० ॥ भ्रूपल्लवोधनुरपांगतरंगितानि बा णागुणःश्रवणपालिरितिस्मरेण॥ तस्या मनगजयजंगमदेवताया मस्त्राणिनि- र्जितजगंतिकिमपितानि ॥३॥

ननुतत्करालक्षादिचिंतना देवतवदुःखंभवतिमदनस्य न र्हिकोपराधस्तत्राह भ्रूपल्लव इति इतीत्थंप्रकारेण स्मरे- ण कामेनतस्यां राधायां अस्त्राणि अर्पितानि स्थापितानि किंतर्कयामि किंवितर्केनन्वस्त्राणि वीरेण स्वहस्तेस्थापयि तुमुचितानितत्वन्यत्रेत्याह निर्जितानि जगंतियैस्तानितैरे वास्त्रैर्जगत्त्रयंजिता तत्रस्थापितानीतिभावः तर्ह्यन्यत्रकिं स्थापितानीत्याह अनंगस्यकंदर्पस्यजये त्रैलोक्यविजये- जंगमदेवतायांगमनशीलदेवतारूपायां इतीतिकिं भ्रूप ल्लवोभ्रूलतानदेवधनुः अपांगतरंगितानि कटाक्षनिरीक्ष णानिएवबाणाः श्रवणपालिः कर्णप्रदेशएवगुणः प्रत्यंचा ३

श्लोकः ॥ भ्रूचापेनिहितः कटाक्षविशिखो निर्मातुमर्मव्यथांश्यामात्माकुटिलः करोतु कबरीभारोपिमारोद्यम ॥ मा हंता बदयंच तन्वि तनुतां बिंबाधरोरागवान् सद्वृत्तस्तन मंडलस्तवकथं प्राणैर्ममक्रीडति ॥ ४॥

अधुना मनोविषयीकृतांराधां प्रतिस्वीयं दुःखमाह

भ्रूचापइति हेतन्विकृशांगि भ्रूचापेभ्रुवावेवचापोधनु
स्तत्रनिहितः अर्पितः कटाक्षविशिखः कटाक्षबाणः चर्म
व्यथांमर्मपीडांनावलिर्मातुकरोतु विशिखस्यमर्मव्यथा
जनकत्वंयुज्यतएवेतिभावः अनुचश्यामात्मा श्यामवर्णः
कुटिलः वक्राकारः कबरीभारोपि केशसमूहोपिमारोद्य
मंकामोन्मत्यंतावत्करोतु योतर्मलिनः कुटिलश्चभवतिसो
न्यमानणायत्नएवेतिसूचितं अयंचबिंबाधरः बिंबोष्ठः
मोहंतनुतां विस्तारयतां कथंभूतोबिंबाधरः रागवान्लो
हितवर्णः रागिणोविषयिणः मोहोममत्वंयुज्यतएव स
हृत्तः साधुवर्तुलः नवस्तनमंडलः ममप्राणैः कथंक्रीडति
येसद्वृत्तास्सन्मार्गप्रवर्तकास्तेतुपरप्राणघातकाः नभवंति
विरोधनामालंकारः॥ ४॥

श्लोकः॥ तानिस्पर्शसुखानितेचतरलास्ते
ऽपाङ्गदृशोर्विघ्नमा सद्वृत्तांबुजसौरभस
चक्रधारस्यदीगिरावकिमा॥ साबिंबा
धरमाधुरीतिविषयासंगेपिमन्मानस
तस्यालग्नसमाधिहृत्तविरहव्याधिः क
थंवर्तते॥ ५॥

तानीति तान्येवस्पर्शसुखानि यानिपुरानाधिकासंग
मानुभूतानि एतेनत्यागेंद्रियविषयलाभः तेचतरलाश्चंच
लाः लिप्सवः प्रेमान्विताः हृशोश्चक्षुषोर्विघ्नमाविलासाः
एतेनरूपं तदेवसद्वृत्तांबुजसौरभं वदनकमलरूपित्वं ए

तेनगंधत्वं सचरूधास्यंदीअमृतद्रवयुक्तः गिरांवचसांयः वक्रिमावक्रत्वंएतेनशब्दः साचबिंबाधरमाधुरीबिंबसदृशौष्ठमाधुर्यंतदेवएतेनरसः इत्येवंप्रकारेणविषयासंगेपितस्यारूपरसस्पर्शादीनांसाभिध्येपिममामानसंमनस्तस्यांराधायांलग्नसमाधिप्राप्तस्थानचेद्यदितदाहंतइतिखेदेविरहव्याधिः व्यथाकथंवर्ततेध्यानयुक्तस्ययोगिनोव्याधिनाशात् ॥५॥

श्लो० ॥तिर्यक्कंठविलोलमौलितरलोत्तंसस्यवंशाचरद्रीतस्थानकृतावधानललनालक्ष्येनसंलक्षिताः॥ समुग्धमधुसूदनस्यमधुरराधामुखेंदोर्मृदुस्पंदकंदलितास्मिरंददतुवः क्षेमकटाक्षोर्म्मयः॥६॥

इतिश्रीकविराजश्रीजयदेवकृतेगीतगोविंदेमहाकाव्येमधुसूदनोनामतृतीयःसर्गः॥३

अधुनाकविः सर्गांतेभक्तानाशिषयति तिर्यक्कंठेति मधुसूदनस्यकृष्णस्यकटाक्षोर्म्मयः कटाक्षलक्षणानतरंगाः वः युष्माकंभक्तानांक्षेमंकल्याणंददतु प्रयच्छंतु कीदृशाः मधुरेसुंदरेराधायाः मुखमिंदुरिवतस्मिन् समुग्धे अव्यक्तं मृदुस्पंदं किंचिच्चलनंच यथास्यात्तथा पल्लवितः इंदुदर्शनात्तरंगाःअतीवभवंतीतिकटाक्षाणांतरंगसाम्यं नन्वन्यासुपश्यंतीषु कथंराधामुखचंद्रएवपल्लवि

ताउर्म्मयः अतआह वंशादुच्चरन्त्सु वेणोर्निर्गच्छत्सु गीत स्थानेषु गानपदेषु कृतावधानैर्दत्तमनोभिर्ललनालक्षैर्गोपी गनासहस्रैर्नसंलक्षिताः नज्ञाताः कथंभूतस्यमधुसूदनस्य निर्पग्वकः कंठेयस्यविलोलश्चंचलो मौलिर्मस्तकः किरी टोवायस्य तरलश्चंचलउत्तंसःअवतंसोयस्यसः पश्चात्कर्म धारयः लक्षपदंबहुत्वोपलक्षकमुग्धोहरिर्विरहीत्यर्थः ६

अथचतुर्थः सर्गः प्रारभ्यते

श्लो०॥ यमुनातीरवानीरनिकुंजेमंदमा स्थितम्॥ प्राहप्रेमभरोद्भ्रांतंमाधवंरा धिकासखी॥१॥

इदानीराधासखीकृष्णंप्रत्याह यमुनेति राधिका याः सखीमाधवंकृष्णंवक्ष्यमाणंप्राह उक्तवतीकीदृशं माधवं यमुनायास्तीरेयः वानीरनिकुंजः चेतसोपलक्षितंल तागृहंतस्मिन्मंदंसूक्ष्मं आस्थितं आसीनंपुनःकीदृशं प्रेम्णा राधायां प्रेमातिशयेनउद्भ्रांतं उद्विग्नचित्तं कथंमापिप्रसादं यास्यतीत्युद्भ्रांतं॥१॥

अथअष्टमप्रबंधः कर्णाटरागेणैक तालीतालेगीयते

निंदतिचंदनमिंदुकिरणमनुविंदतिखेद मधीरं॥ व्यालनिलयमिलनेनगरलमिव कलयतिमलयसमीरं॥१॥ साविरहेत वदीनामाधवमनसिजविशिखभया

दिवभावनयात्वयिलीना ॥ ध्रु० ॥

उक्तश्लोकार्थंगीतेनाह निंदतीति अस्यकर्णारक्तरागः नलक्षणं कपोलपाणिर्गजदंतपत्रमेकंवहन् दक्षिणकर्णपूरे संस्तूयमानः स्फुरत्तारणोद्यैः कर्णादि रागः सितनीलकंठः इति अत्रगीतेविरहोत्कंठावर्णनीया वासकशय्यासोत्कंठास्वाधीनभर्तृका तथा कलहांतरिताचापिविप्रलब्धानसारिका खंडिताप्रोषितावैवनिताःस्याष्टसंभृताः तत्रोत्कंठालक्षणंभरतोक्तं यस्याः समुचितेप्यन्हि प्रवासीनेतिवल्लभः सास्मरानलसंतप्ताविरहोत्कंठितामता इति गीतार्थस्तु हेमाधव साराधा नवविरहेसति दीनादुःखिता त्वयित्वद्विषये भावनयाअनुचिंतनेन कामबाणः कृष्णात्हृदयेप्रविश्यस्थितां मांनपीडयिष्यतीतिभावनयालीनाप्रविष्टा कस्मादिव मनसिजविशिखभयादिव केनप्रकारेणेत्याह हेकृष्णसाराधाचंदनंनिंदति इंदुकिरणंचंद्रदीधितिं अनुलक्षीकृत्य अधीरंअनल्पसंतापंविंदति लभते मलयसमीरंमलयपर्वतं व्यालनिलयंसर्पस्थानं चंदनवृक्षस्तस्यामिलनेन स्पर्शनेन गरलमिवविषमिवकलयतिमन्यते ॥ १ ॥

अविरलनिपतितमदनशरादिवभवदवनायविशाल ॥ स्वत्हृदयमर्मणिवर्मकरोतिसजलनलिनीदलजालं ॥ २ ॥

अविरलेति हेकृष्णसाराधास्वत्हृदयमर्मणिसजल

नलिनीदलजालंसजलकमलिनीपत्रसमूहमेववर्मतनुं करोति करमैप्रयोजनायभवदवनायस्वत्तःदपस्थितस्य भवतोरक्षणाय कस्मादिवअधिरलं निरंतरंपतितोयोम दनशरः कामबाणास्तस्मादिव कीदृशंवर्मविशालंविस्तीर्णं त्वंतस्मात्हृदयेसर्वदाइतिभावः ॥२॥

कुरुकुरुमविशिरवशरतल्पमनल्पविलासकलाकमनीयं ॥ व्रतमिवतवपरिरंभसुरवायकरोतिकुरुकुमशयनीयं ॥३॥

कुरुकुरुमेति कुरुकुमशयनीयपुष्पशय्यां करोति कीदृशं अनल्पविलासकलाभिः बहुतरक्रीडाभिः कमनीयंस्कंदरं पुष्पशय्यास्वयमेवमनोज्ञा इयंशय्याविरचनाकुशला शय्याभावेपुष्पशय्यांकरोतीत्यर्थः कमिव कुरुकुमविशिरवः कामस्तस्यशराः पुष्पाणिनान्येव तल्पंशय्यातादृशं व्रतमिवशरशय्याशयनरूपं दारुणं व्रतमिति भावः किमर्थं व्रतमित्यतआह. तवपरिरंभसुरवाय आलिंगनसुरवंप्राप्तुमित्यर्थः ॥३॥

वहतिचगलितविलोचनजलधरमाननकमलमुदारं ॥ विधुमिवविकटविधुंतुददंतदलनगलितामृतधारं ॥४॥

वहतीति साराधाउदारमनोज्ञं आननकमलंवहति धारयति कीदृशंचलितंउच्छ्वसितंयद्विलोचनजलंनेत्राभ्यांतद्धारयतीति कमिव विधुमिव कीदृशंविधुंविकटे

नदारुणेन महताविधुंतुदस्यराहोर्दंतेनदलनाद्गलितामृत-
धारायस्मात् ॥ ४ ॥

विलिखतिरहसिकुरंगमदेनभवंतमसमशर
भूतं ॥ प्रणमतिमकरमधोविनिधायकरेच
शरंनवचूतं ॥५॥

विलिखतीति हेकृष्ण साराधा असमशरभूतं कंदर्पस्व
रूपंभवंतंत्वां रहसिएकांतेकुरंगमदेन मृगमदेन कस्तूरिक
याविलिखति अधः कामरूपस्यभवतोधस्ता न्मकरंकाम
वाहनंविनिधाय कृत्वाकरेहस्तेनवचूतं नूतनाम्ररूपं शरं
बाणंचविनिधायसंस्थाप्य प्रणमतिपूजानंतरं प्रणामोयु
ज्यतएव मकरस्यध्वजत्वे प्रसिद्धे वाहनत्वेपिनदोषः ॥५

प्रतिपदमिदमपिनिगदतिमाधवतवचरणे
पतिताहं ॥ त्वयिविमुखेमयिसपदिसुधा
निधिरपितनुतेतनुदाहं ॥६॥

प्रतिपदमिति हेकृष्ण साराधाप्रतिपदं प्रतिक्षणं इद
मपिनिगदति इदंकिं हेमाधव हेकृष्ण तवचरणे अहंपति-
ता किमित्यतआह त्वयिविमुखेपराङ्मुखेसति मयि सप
दितरक्षणं सुधानिधिरपि चंद्रोपि तनुदाहं शरीरपीडांतनु
तेविस्तारयति यतश्चंद्रोप्येवंकुरुते अतस्तवचरणेपतिता ६

ध्यानलयेनपुरः परिकल्प्यभवंतमतीवदु
रापं ॥ विलपतिहसतिविषीदतिरोदितिचं
चतिमुंचतितापं ॥७॥

ध्यानेति हे कृष्णा अतीव दुरापं दूरेति ह्रारापि दुर्लभं सर्व तं ध्यानलयेन चित्तेकाग्र्यविशेषेण पुरोग्रे परिकल्प्य कल्पनां कृत्वा मयि स्नेहं इदानीमपि न करोतीति विलापं करोतीति हसतिनवदर्शनेन विषीदति हास्यानंतरं आनर्थक्यात् अतएव रोदिति चंचतिस्थानांतरंगच्छतिस्थानांतरे आलिंगनादिकं करिष्यतीति अतएवतापं मुंचति मनस्तापंत्यजति ॥७॥

श्रीजयदेवभणितमिदमधिकंयदि मनसा नटनीयं॥ हरिविरहाकुलबल्लवयुवतिसखीवचनंपठनीयं॥८॥

इतिश्रीगीतगोविंदेअष्टमप्रबंधः

श्रीजयदेवेति श्रीजयदेवेन भणितं कथितंगीतं मनसाचित्तेन अधिकं सातिशयं यदिनटनीयं नृत्तयितव्यं तदा हरिविरहेण कृष्णावियोगेनाकुलायाः बल्लवयुवत्याः राधायाः सखीवचनंगीतरूपंपठनीयं श्रीजयदेवगीतेष्विदमतिशयितव्यमितिभावः॥८॥

श्लोकः॥ आवासोविपिनायतेप्रियसखीमालापिजालायते तापोपिश्वसितेनदावदहनज्वालाकलापायते॥ सापित्वद्विरहेणहंतहरिणीरूपायतेहाकथं कंदर्पोपियमायतेविरचयन्शार्दूलविक्रीडितं॥

गीतोक्तमर्थंश्लोकेनाह आवास इति हे कृष्णा हे तेनिरवे

मृगीरूपमिवाचरति कथमित्यत आह आवासः गृहंविपि
नायतेवनमिवाचरतीति त्वद्विरहात् प्रियसखीमालापिस
खीसमूहोपि स्वेच्छागमननिवारकतयाजालायतेजालमि
वाचरति तापोपिदेहदाहोपिश्वसितेन श्वासोच्छ्वासेन दा
वदहनज्वालाकलापायते अरण्यवन्हिज्वालापरंपरेवाचरति
कंदर्पोपिकथंयमायतेयम इवाचरति हाशब्दः स्वात्मनोदुः
खाधिक्यसूचनार्थः कीदृशः कंदर्पः शार्दूलविक्रीडितंव्या
घ्रचेष्टितंविरचयन् मृगीमरणंशार्दूलादेव भवति ॥१॥

अथनवमप्रबंधो देशारवरागेणएक
तालीतालेगीयते
स्तनविनिहितमपि हारमुदारं ॥ सामनुते
कृशतनुरिवभारं ॥ १॥ राधिकाविरहेतव
केशव ॥ ध्रु०॥

इदानींसखी पुनरपिराधायादुःखचेष्टितंगीतेनाह स्त
नेति गीतस्यास्यदेशारवरागः एकतालीतालः तल्लक्षणं
आस्फोटनाधिः कृतरोमहर्षोनिषुन्द्रसन्द्रविशालबाहुः हेके
शवकृष्ण तवविरहेजातेसति साराधाएवंचेष्टते कीदृश-
मित्यत आह कृशतनुः विरहकृशशरीरासास्तनविनिहितम
पिस्तनपीठस्थापितंउदारंबहुमूल्यं हारमपिभारमिवमनुते १

सरसमसृणमपिमलयजपंकं ॥ पश्यति
विषमिववपुषिसशंकं ॥ २॥

सरसमिति साराधा सरसमसृणं सार्द्रविकृणं व्रज-
रूपमलयजपंकमपिचंदनलेपमपि वपुषिसशंकंविषमि
वपश्यति नवविरहात् ॥२॥

श्वसितपवनमनुपमपरिणाहंमदनदहन-
मिववहतिसदाहं ॥३॥

श्वसितेति साराधाश्वसितपवनंनिश्वासवायुंमदन
दहनमिव कामाग्निमिववहतिधारयति वायोरपिदाहकत्वा
त् कीदृशं अनुपमः उपमारहितः परिणाहोविशालतायु-
क्तं अतिदीर्घं सदाहं उष्णत्वाद्दाहयुक्तं ॥३॥

दिशिदिशिकिरतिसजलकणजालं ॥ नय
ननलिनमिवविगलितनालं ॥४॥

दिशीति साराधासजलकणजालं अश्रुबिंदुसमूह
सहितं नयनमेवनलिनं पद्मंदिशिदिशिसर्ववदृशनवांछया
विकिरतिक्षिपति कीदृशमिवगलितदंडमिवसर्वतः प-
श्यतीत्यर्थः ॥४॥

नयनविषयमपिकिसलयतल्पं ॥ कल्प
यतिविहितहुताशविकल्पं ॥५॥

नयनेति साराधानयनविषयमपिनेत्रगोचरमपिकि-
सलयतल्पंपल्लवशयनीयं नकल्पयतिनजानाति कथंभूतं
विहितः कृतः हुताशस्याग्नेः विकल्पः संशयोयत्रतं अति
संतापजनकत्वात् तादृशं गणयति मन्यते ॥५॥

त्यजतिनपाणितलेनकपोलं ॥ बालशशि

नमिवसायमलोलं ॥ ६॥

त्यजनीति सापाणितलेन हस्ततलेन कपोलंगंडस्थ
लं नत्यजति शंकितत्वात् कमिव सायं संध्याकाले अलोलंनि
श्चलं बालशशिनमिवद्वितीयाचंद्रमिवहस्तेनाच्छादित-
त्वात् संध्यासाम्यं ॥ ६॥

हरिरितिहरिरितिनिजपतिसकामं॥विर
हविहितमरणेवनिकामं॥ ७॥

हरिरिति सानि कामंमतिशयेनसकामं साभिला
षं हरिहरिरितिनिजपतिं कथंभूतेवविरहेणत्वद्वियोगे-
नविहितं कृतंमरणं यस्याः सेवअन्येपिमरणे हरिरिति
मंत्रंजपंति ॥ ७॥

श्रीजयदेवभणितमितिगीतं॥सुखयतु
केशवपदमुपनीतं॥ ८॥

इतिश्रीगीतगोविंदेनवमः प्रबंधः

श्रीजयदेवोक्तं इतिपूर्वगीतं केशवएवपदंविश्रांतिस्था
नंयस्यतत्तथाभूतं सुखयतु कीदृशंउपनीतंउपस्थितीकृतं ८

श्लो० ॥ सारोमांचतिसीत्करोतिविलपत्यु
त्कंपतेताम्यति ध्यायत्युद्भ्रमतिप्रमीलति-
पतत्युद्याति मूर्छत्यपि ॥ एतावत्यतनुज्वरे
वरतनुर्जीवन्किंतेरसा स्त्यर्वेद्यप्रतिमप्र
सीदसियदित्यसौन्यथा हस्तकः ॥ १॥

अधुनासातविरहेणावश्यंमृगपतिं इतिसूचयन्रा

दूलविक्रीडितवृत्तेन श्लोकेनाह सारोमांचतीति हेस्ववैद्यप्रतिम अश्विनीकुमारतुल्य यदि त्वंप्रसीदसि प्रसन्नोभवसि वरतनुः सुकुमारांगी साराधा एतावति अतनुज्वरेसति नव रसात्किंन्नजीवेत् अपिजीवेदेव रसः शृंगारः औषधंच अन्यथाप्रसंगताभावे हस्तकः हस्तालंभस्त्यक्तः ज्वरेसतिएतावाधयोभवंति नेतस्यांवर्तनइत्याह सारोधारोमांचति सरोमांचाभवतीत्यर्थः सीत्करोति सीत्कारशब्दंकरोतीत्यर्थः विलपतिविलापंकरोति उत्कंपतेसकंपाभवति भ्राम्यतिग्लानियुक्ताभवति ध्यायतिचिंतयति उद्भ्रमतिउच्चैर्भ्रांताभवति ममीलतिनेत्रनिमीलनंकरोति पततिशय्यादौ गच्छति उद्यातिउच्चैर्गच्छति मूर्च्छांप्राप्नोतिज्वरिणः पुरुषस्यएतावद्भवतीति ॥१॥

श्लो० ॥स्मरातुरांदैवतवैद्यहृद्य त्वदंग संगामृतमात्रसाध्या ॥ विमुक्तबाधामुरुषेनराधा मुपेंद्रवज्रादपिदारुणासि २

पुनरुपेंद्रवज्रावृत्तेनाह स्मरातुरामिति हेदैवतवैद्यवत् अश्विनीकुमारवत् हृद्यहृदय हेउपेंद्र इंद्रानुजत्वंराधांविमुक्तबाधांत्यक्तपीडांमकुरुषे अतोवज्रात्कुलिशादपिदारुणासि अधिकविषमोसि स्मरातुरांकामार्तां पुनः कीदृशीं त्वदंगसंगस्तवशरीरसंबंधएवामृतंतन्मात्रेण साध्याप्रतिकार्या ॥२॥

श्लोक० ॥ कंदर्पज्वरसंज्वराकुलतनोरा

श्चर्यमस्याश्चिरं चेतश्चंदनचंद्रमःकमलिनीचिंताऽकसंताम्यति ॥ किंतुक्षांतिवशेनशीतलतनुंत्वामेवमेकप्रियं ध्यायंतीरहसिस्थितांकथमसौक्षीणाक्षणंप्राणिति ॥ ३ ॥

एवंविधापिराधात्वच्चिंतनेनैवजीवतीत्याह कंदर्पेति हेकृष्णा अस्याराधायाश्चेतोमनः चिरंचिरकालं चंदनस्यचंद्रमसः कमलिन्याश्चचिंताऽस्मरणेष्वपिसंताम्यतिग्लानिं प्राप्नोति इदंमहदाश्चर्यं कीदृश्याः अस्याःकंदर्पज्वरेणतापेनयः संज्वरः पीडानेनाकुलाचंचलातनुः शरीरंयस्यास्तस्याः किंतुरहसिएकांतेस्थितासैराधात्वामेवएकं असाधारणंप्रियंवल्लभंध्यायति क्षणंमुहूर्तं क्षांतिवशेन क्षांत्यावृत्ततया त्वत्क्षांतिवशेनेतिपाठः तदाअस्मिन्क्षणेनायातः क्षणांतरेआगमिष्यतीति अनुरागेणकथंप्राणितिजीवतीति कथमितिप्रश्नेकीदृशी क्षीणा कृशांगी ॥ ३ ॥

श्लोकः ॥ क्षणमपिविरहःपुरानसेहेनयननिमीलनखिन्नयायतेति ॥ श्वसितिकथमसौरसालशाखांचिरविरहेणविलोक्यपुष्पितांग्राम् ॥ ४ ॥

पुनरपिउद्दीपनविभावेनविरहोद्रेकंपुष्पितायावृत्तेनाह क्षणमितिहेकृष्णयाराधयातेवियोगः पुरापूर्वंक्षणमपिनसेहेनसोढः कीदृश्याराधयानयनयोर्नेत्रयोर्निमी

लनेनभिंतर दर्शिणयाताच्चक्षुर्निमेषेणाविन्नयादुःखितया असौराधाचिरविरहेण तवविरहियोगेन कथकेनप्रकारेण श्वसिति जीवतीतिनज्ञायते किंकृत्वा वसंतेसुप्तितोप्रज्ञागोयस्या स्तांरसालस्यानस्यशाखांविलोक्यदृष्ट्वा ॥ ४ ॥

श्लोकः ॥ वृष्ट्याकुलगोकुलावनरसाद्
भृत्यगोवर्धनं बिभ्रद्बल्लवसुंदरीभिरधि
कानंदाच्चिरचुंबितः ॥ कंदर्पेणानदर्पिता
धरतटीसिंदूरमुद्रांकितो बाहुर्गोपतनोस्त
नोतुभवताश्रेयांसिकंसद्विषः ॥ ५ ॥

इतिश्रीकविराजश्रीजयदेवकृतेगीतगो
विंदमाहाकाव्येस्निग्धमाधवो
नामचतुर्थःसर्गः

इदानींकथोपक्रमंस्वयंकृत्वा कविर्भक्तानाशिषयति शार्दूलविक्रीडितवृत्तेन वृष्टीति गोपतनोर्गोपशरीरस्यकंसद्विषः कृष्णस्यबाहुर्हस्तोभवतस्तवभक्तस्येत्यर्थः श्रेयांसि कल्याणानि तनोतुविस्तारयतु कथंभूतः बाहुः वृष्ट्याजलवर्षेण व्याकुलस्य दुःखितस्य गोकुलस्यगोपसमूहस्य अवनं पालनंतत्र रसोनुरागोवीर्यंवात्मा द्वोवर्द्धनं पर्वतं उद्धृत्य उत्पाट्यचिरंसनाथं बिभ्रत्धारयन् पुनःकीदृशः वल्लवीभिः गोपीभिरधिकानंददानितिहर्षाच्चुंबितः कंदर्पेणकामवशात्तत्राभिर्गोपीभिः अर्पिताःस्थापिताः अधरतट्यएवसिंदूरंचिन्हानिलोहितत्वात् तेनांकितश्चिह्नितस्तत्रिंगितः

अथपंचमसर्गः प्रारभ्यते.

श्लोक॥ अहमिहनिवसामियाहिराधामनुनयमद्वचनेनचानयेथाः॥ इतिमधुरिपुणासखीनियुक्तास्वयमिदमेत्यपुनर्जगादराधाम्॥१॥

इदानीं कृष्णप्रेरितासखीराधामाह अहमिति इतिमधुरिपुणाकृष्णेननियुक्ताप्रेरितासखीस्वयमेत्य इदंवक्ष्यमाणंराधांपुनर्जगादऊचे इतीतिकिं हेसखि अहमिहकुंजे निवसामिस्थितोस्मि त्वंराधांप्रतियाहि अनुनयनसांत्वय मद्वचनेनमद्वचसाराधामानयेथाश्चआनयस्व-इति॥१॥

अथदशमप्रबंधो वराडिरागेणरूपकतालेगीयते.

वहतिमलयसमीरेमदनमुपनिधाय॥स्फुटतिकुसुमनिकरेविरहिहृदयदलनाय॥१तवविरहेवनमालिसाखिसीदति॥ध्रु०॥

यत्सखीजगादतदेवगीतेनाह वहतीति गीतस्यास्यवराडीरागः रूपकतालः तल्लक्षणं विनादर्शयंती दयितंसुकेशीस्फुरत्कंकणाचामरचालनेन कर्णोदधानास्फुरपुष्पगुच्छंवरांगनेयंकथितावराडी अभिसारिकानायिकावर्णनीयारसिकरसत्वे संस्कृताप्राकृतामिश्राततोपभ्रंशभाषणात

तः प्रियतरावेश्यासर्वतश्चाभिसारिका इति तस्याः लक्ष
णंभरतेनोक्तं लज्जांहित्वासमाकृष्ययौवनेनमदेनवा अभि
सारयतेकांतंकीर्तितासाभिसारिका गीतार्थस्तु हेसखि
राधे त्वद्विरहेत्वद्वियोगेवनमालीकृष्णः सीदति दुःखितोभ
वति कस्मिन्सति मदनं कामं उपनिधाय साहाय्यकृत्वाम
लयसमीरे दक्षिणसंबंधिनिपवनेवहति सति विरहिणां
वियोगिनांहृदयदलनाय आस्फोटनाय क्रूरमानांनिकरे
समूहेस्फुटति सतिविकसतिसति ॥१॥

दहतिशिशिरमयूखेमरणमनुकरोति॥
पततिमदनविशिखेविलपतिविकलतरो
ति ॥२॥

दहतीति हेराधे सः कृष्णः शिशिरमयूखेहिमकरोद
हतिसति संतापं जनयतिसति मरण मनुकरोति दशाम्यव
स्थाजनितपीडामनुभवतित्वत्प्राप्त्याशयाकृष्टेन जीवनंधा
रयतीत्यर्थः मदनविशिखे कामबाणेपतति सति अतिवि
लपति अतिशयेनविलापंकरोति कीदृशः कृष्णः विकल
तरः विह्वलतरः ॥२॥

ध्वनतिमधुपसमूहेश्रवणमपिदधाति ॥म
नसिवलितविरहेनिशिनिशिरूजमुपयाति॥३

ध्वनतीति मधुपिनांतेमधुपाभ्रमरास्तेषांसमूहेध्वन
तिशब्दंकुर्वतिसति श्रवणकर्णौ अपिदधाति अंगुल्यर्पणा-
च्छादयति मनसिवलितविरहेसति निशिनिशि अतिरात्रिं

रुजंपीडांउपयाति प्राप्नोति ॥ ३ ॥

वसतिविपिनवितानेत्यजतिललितमपिधाम ॥
लुठतिधरणिशयनेबहुविलपतितवनाम ॥ ४

वसतीति सावि पिनवितानेअरण्यविस्तारे वसति निष्व
ति ललित मपि धामस्फुरदपिप्रहंत्यजति पृथ्वीशय्यायांलु
ठति विचेष्टते तवनाम बहु अनेकवारं विलपति अथवाधाम
शरीरं अखिललावण्यास्पदं श्रीविग्रह मपित्वां विनानाशास्त
इत्यर्थः ॥ ४ ॥

भणतिकविजयदेवहरिविरहविलसितेन ॥
मनसिरभसविभवं हरिरुदयतुसुकृतेन ॥ ५

इतिश्रीगीतगोविंदेदशमप्रबंधः

भणतीति कविजयदेवइतिहरेर्विरहस्यवियोगस्यवि-
लसितेनविलासितेन भणतिसति वियोगचेष्टितं कथय
तिसतीत्यर्थः हरिः कृष्णः मनसिजयदेवसंबंधिचित्ते सु
कृतेन पूर्वेणार्जितपुण्येन हेतुनाउदयतुउदयंप्राप्नोतु की-
दृशेमनसिरभसस्यहर्षस्यविभवआधिक्यंयस्मिन् ॥ ५ ॥

श्लोकः ॥ पूर्वंयत्रसमंत्वयारतिपतेरास्वा
दिताःसिद्धय स्तस्मिन्नेवनिकुंजमन्मथमहा
तीर्थेपुनर्माधवः ॥ ध्यायंस्त्वामनिशंजपन्नपि
तवैवालापमंत्रावलीं भूयस्त्वत्कुचकुंभनिर्भरपरीरंभामृतंवांछति ॥ १ ॥

किंचत्वत्प्राप्त्यर्थं तपः करोतीत्याह पूर्वमिति श्लोक

ष्णः तस्मिन्नेवनिकुंजमन्मथमहातीर्थे निकुंजमेव लतागृह मेव मन्मथमहातीर्थं कामतीर्थंतव पुनस्त्वां अनिशंवारं वारं ध्यायन् तवैवआलापमेव संभाषणमेव मंत्रावलीं मंत्राक्षरसमूहं जपन्निव भूयः पुनरपि त्वत्कुचकुंभनिर्भरपरीरंभामृतं त्वदीयस्तनकलशगाढालिंगनं पीयूषमिवामृतमिव वांछति तस्मिन्कस्मिन् यत्रमहातीर्थे त्वयासमं पूर्वरतिपतेः कामस्यसिद्धयोमनोरथाः आसादिताः प्राप्ताः यथा सिद्धिप्राप्त्यनंतरं मोक्षामृतंप्राप्यतेतद्वत् ॥१॥

अथएकादशप्रबंधः केदाररागेणएकतालीतालेगीयते

रतिसुखसारेगतमभिसारे मदनमनोहरवेषं ॥ नकुरुनितंबिनिगमनविलंबनमनुसरतंहृदयेशं ॥१॥ धीरसमीरेयमुनातीरे वसतिवनेवनमाली ॥ गोपीपीनपयोधरमर्दनचंचलकरयुगशाली ॥ ध्रु०

इतिपदार्थपाठः कुत्रचिदस्ति गोपीपीनपयोधरयोर्मर्दनेन चंचलेनकरयुगेनाढ्यः आढ्यः शालीतिविख्यातः हेराधे यमुनातीरवने यमुनातीरविषयेवने अथवावेतसवने वनमालीश्रीकृष्णोवसति किंभूतेवने धीरः मंदः समीरः वायुर्यत्र एतेनवायोस्त्वेविध्यमुक्तं तस्यास्थस्यानोरुकं जानिता इतिध्रुवपदम् हेनितंबिनि त्वंतवनमालिनमनुसरअनुगच्छ गमनविलंबनं अभिसायय कारा

तिकमंनकुरुमारुथाःहेनितंबिनि बृहन्नितंबत्वाच्चलितुं नशक्नोतीति तांत्वरयति किंभूतं रतिसंभोगसुखंसार मुत्कृष्टंयत्र अभिसरिपते रस्मिन्भिसारः संकेतस्थानंत त्रगतंप्राप्तं पुनः कथंभूतं तवमनस्तदधीन मित्यर्थः अथ वात्वदर्थेवर्तमानं तंवनमालिनमितियोज्यं किंभूतं आयुरेवेद मिति केवलसुखहेतुत्वात् शमेव अपिच॥१॥

नामसमेतंकृतसंकेतं वादयतेमृदुवेणुं॥
बहुमनुतेननुतेतनुसंगतपवनचलितम
पिरेणुं॥२॥

नामसमेतमिति हेराधे हरिः मृदुवेणुं कोमलवंशंवा दयते मृदितिक्रियाविशेषणं कथंयथास्यात् तवना माक्षरसंयुक्तं कृतसंकेतंयथास्यात्तथाचपुनः ततोवनेननुसं गतपवनचलितंरेणुं अपिबहुमनुते कथंयथाभवति अतनु अनल्पंयथाभवति॥२॥

पततिपतत्रेविचलतिपत्रे शंकितभवदुपया नं॥ रचयतिशयनसचकितनयनंपश्यति तवपंथानं॥३॥

पतनीति हेराधे कृष्णः शयनंरचयति तवपंथानं पश्य ति कथंभवति सचकितनयनंयथास्यात् किंभूतं तवपं थानंशंकितंभवत्याउपयानं आगमोयत्रतंपुंवद्भावः भवती शब्दस्यपुंस्त्वं कृसति पतत्रे पक्षिणिपतति वृक्षांतरंगच्छ ति सति पुनः कृसतिवृक्षपत्रेचलतिसति॥३॥

मुखरमधीरत्यजमंजीररिपुमिवकेलिस
लोलं॥ चलसखिकुंजंसतिमिरपुंजंशील
यनीलनिचोलं॥४॥

हेसखि राधे त्वंकुंजंचल अभिसारानुरूपां सामग्रीं शिक्षयति मंजीरंनूपुरंत्यज किंभूतं नूपुरं अधीरं अतएव मुखरं वाचालं अभिसारोचितं नजानाति अथवासाध्वी तन्मंजीरस्य मुखरस्ययतोनिमित्तवन्नैमित्तिकं कुतः मंजीरे अधुनाविद्युत्पाते पुनःकिंभूतं केलौक्रीडायां सुलोलं अत एवरिपुमिव अपिच नीलनिचोलं नीलं कृष्णं वस्त्रंशीलय परिधेहि किं विशिष्टंकुंजं तिमिरपुंजेन सहितं अथवासतिमिरं पुंजं पथास्यात्तथा चलउद्योत हीनाभिसारोयुक्तः॥४॥

उरसिमुरारेरुपहितहारेघनइववतरलबला
के॥ तडिदिवपीनरतिविपरीतेराजसिसु
कृतविपाके॥५॥

हेपीते पीतवर्णेगौरि त्वंमुरारेः उरसिसुकृतविपाकेदु रापपरिणामे राजसि राजयिष्यसि वर्तमानसामीप्येलट् किंविशिष्टेउरसि उपहितहारे आरोपितहारे कथंकस्मिंचि व तरलबलाके घनइवमेघइव चंचलपक्षिविशेषे केवतडिदिव कदा रतिविपरीते पुरुषायित सुरत समयेउपहित हारउरः तरलबलाकाघनेनोपमीयते सापिता तडिता तस्या पुरुषायित वेचलत्वे॥५॥

विगलितवसनंपरिहृतरशनंघटयजघनम

पिधानं॥ किसलयशयने पंकजनयने निधि
मिवहर्षनिदानं॥६॥

हेराधेकिसलयशयनीये वर्तमाने पंकजनयने पुंडरीका क्षेजघनं घरयरोपय किंभूतं विगलितवसनं स्वयमेव ततए व परित्यक्तरशनं त्यक्तमेखलं अतएव वसनाभावात् अपिधा नंपिधानरहितं अतएवनिधिनोपमीयते किमिव निधिमि व किंभूतं निधिं हर्षनिदानं हर्षस्य आदिकारणं॥६॥

हरिरभिमानीरजनिरिदानीमियमपियाति
विरामं॥ कुरुममवचनसत्वररचनं पूरय
मधुरिपुकामं॥७॥

अपिच हरिरिति हेराधे सत्वररचनंशीघ्रसाधनं यथा स्यात्तथाममवचनंकुरु किंतन्ममवचनं मधुरिपुकामं शीकृ ष्णवांछांपूरयपूरयतेकिंस्यात् हरिरभिमानीत तोलाघवं नस हते पश्चात्त्वारयद्यनि पश्चादपिकरिष्यसेचेत् इदानीमेवकु रु अन्यथेयंरात्रिरपिविरामं अवसानं यातिगच्छति अभिसा रिककालोपिपास्यति वर्तमानंयथास्यात्॥७॥

श्रीजयदेवेकृतहरिसेवेभणतिपरमरम
णीयं॥ प्रमुदितहृदयं हरिमतिसदयंनम
तसुकृतकमनीयं॥८॥ इतिश्रीगीतगोवि
देमहाकाव्येएकादशःप्रबंधः॥

हेवैष्णवाः हरिंनमतनमस्कुरुत किंभूतं हरिंजयदे वेसदयं किंविशिष्टेजयदेवे परमरमणीयं इदंपूर्वोक्तम

णति कथंवप्रमुदितहृदयं किंभूते कृतहरिसेवे किंभूतं हरिं सकृतमिवकमनीयं सकृतेनवाकमनीयं अभिलक्षणीयम् ॥८॥

श्लोकः॥ विकिरतिमुहुः श्वासान्नाशांपुरो मुहुरीक्षते प्रविशतिमुहुः कुंजंगुंजन्मुहुर्बहुताम्यति॥ रचयतिमुहुः शय्यांपर्यांकुलंमुहुरीक्षते मदनकदनक्लांतः कांतेप्रियस्तववर्तते॥१॥

इदानीं सत्वरगमनाय प्रोत्साहयति हेकांतेतवप्रियः मदनेनकदनेन कदनंग्लानिः क्लांतः प्राप्तोवर्तते तथाविधः सन् किंकरोतीत्याह त्वंनागतेवेति कृत्वा मुहुः श्वासान्विकिरतिनिश्वासधाराः मुंचतिनागतेवेतिकृत्वापुरः अग्रेमुहुर्वारंवारंआशाः दिशः ईक्षते विलोकयति व्याकुलतयाकस्याः दिशआगमिष्यतीति सर्वादिशः एककालमवलोकयति तत्राप्यदृष्ट्वा बहिर्निर्यातस्तस्मैव निलुनइव निषीदतीति मुहुर्मुहुः प्रविशति वारंवारंकृतोनागता किंकेनविनिवारिता उतकुतोभया ह्या इत्यादितस्यागमनहेतुं विमृश्यमुहुर्वारंवारं अव्यक्तशब्दं तान्यतिस्तापयति अथवाद्यदंविमर्शनं आगमिष्यत्येवेतिमुहुः शय्यांरचयति तथाप्यदृष्ट्वापर्यांकुलंपथास्यातथा समानुरागादधुनागमिष्यत्येवेति मुहुरीक्षते इतिकदनशब्दस्यतात्पर्ये हरिणीच्छंदः दीपकालंकारः॥१॥

श्लोकः॥ त्वद्वाक्येनसमंसमग्रमधुनाति

ग्मांशुरस्तंगतो गोविंदस्य मनोरथेनचसमं प्राप्तंतमः सांद्रतां॥ कोकानांकरुणस्वनेनस दृशीदीर्घामदन्यर्थनातन्मुग्धेधिफलंविलंबन मसोरम्योऽपि सारक्षणः॥२॥

इदानीं सांप्रतमेवगंतुं साम्प्रतमिति हेतुमाह त्वद्वाक्ये नेति हेमुग्धेमूढेत्वद्वाक्येनासूयामानसहिते नसमं सह समयं सामग्र्येणाधुनाइदानींनिशाशः सूर्यः अस्तंगतः असूयामानसहितः सूर्योस्तंगतः अभिसरणकालोयमित्यर्थः गोविंदस्य कृष्णस्य मनोरथेन इदानीं राधा आगमिष्यतीति वांछयासमंसहतमः अंधकारः सांद्रतांनिबिडतां प्राप्तंतम सिअभिसरणंयोग्यमित्यर्थः दीर्घामदन्यर्थनाशीघ्रंगम्य तामिति मदीयाप्रार्थना कोकानांचक्रवाकानां करुणस्वनेन विरहदयाशब्देनसदृशी यथाकोकानांकरुणस्वनोनानाप्र कारः श्रूयते तथामदीयाः काकूक्त्यः संप्रतिकार्यंभवंतीत्य र्थः तस्माद्धेतोर्विलंबनंविफलं असौ अपि सारक्षणोऽपि सारकालोरम्योगमनयोग्य इत्यर्थः सहोक्तिरलंकारः शार्दू लविक्रीडितवृत्तं॥२॥

श्लो०॥ आश्लेषादनुचुंबनादनुनखोल्लेखादनुस्वांतजात् प्रोद्बोधादनुसंभ्रमादनुरतारंभादनुप्रीतयोः॥ अन्योन्यंगतयोर्भवन्मिलितयोः संभाषणेर्जानतो दंपत्योर्निशिकोनकोनतमसिव्रीडाविमिश्ररसः॥३॥

अभिसारे रसाधिक्यं भवतीत्याह आश्लेषादिति दंपत्योर्जायापत्योस्तमसि अंधकारे व्रीडा विमिश्रो लज्जायुक्तः कः कः रसोन भवेत् इतिन अपितु सव्रीडः सर्वएव शृंगारादिः रसोभवत्येव कथंभूतयो र्दंपत्योः अन्यार्थेपरस्त्रीपरपुरुषार्थेगतयोः संकेतस्थानं प्राप्तयोः पुनः कीदृशयोः पश्चाद्भ्रांतेः गाढांधकारेरसात् मिलितयोः संगतयोः अनंतरं आश्लेषादि विशेषणानि योजनीयानि तत्रएवंसंभोगक्रमः प्रथमं आलिंगनं ततश्चुंबनं ततोनखक्षतं ततः कामोद्बोधः ततः संभ्रमः ततोमैथुनं ततः प्रीतिस्ततोभावनमिति क्रममाह आश्लेषादिति आश्लेषादालिंगनादनु पश्चान्नखोल्लेखादनु नखक्षतात् पश्चात्स्वांतजात्मो द्बोधादनु कामबोधात्पश्चात्संभ्रमादनुवेगात् पश्चाद्रतारंभात् अनुसक्तौ योगात् पश्चात्प्रीतयोस्तृप्तयोः पुनः कीदृशयोः संभाषणे रालापैर्जनितोः नममेयं भार्यानायं ममपतिरिति

श्लो० ॥ सभयचकितंविन्यस्यंतीदृशंतिमिरेपथि प्रतितरुमुहुः स्थित्वामंदपदानि धितन्वती ॥ कथमपिरहः प्राप्तामंगैरनंगतरंगिभिः सुखयतिसुभगः पश्यन्सत्वामुपैतुकृतार्थताम् ॥४॥

इदानीं त्वत्तो भाल्कृष्णः कृतार्थोभवतीत्याह सभयमिति हेसुमुखि सुवदनेराधे सुभगः सौभाग्यवान् सकृष्णस्त्वां पश्यन् कृतार्थतांउपैतु प्राप्नोतु कीदृशीं त्वांतिमिरेअं

पकारसहिते पथिमार्गेसभयचकितंभयविस्मयाभ्यास
हितंयथास्यात्तथादृशंनेत्रंविन्यस्यंतींनिरीक्षयंतीं निबि
डांधकारदर्शनाद्रूपं अंधकारे निःशंकागमनांताद्विस्मयः
पुनःकीदृशीं प्रतितरुप्रतिवृक्षेमुहुः पुनः पुनः स्थित्वा
मंदंशनैर्मंदानिचरणव्यापारान्वितन्वतीमेप्रियतमोअत्रै
वागमिष्यतीति मंदंचरणारविंदं धारयंतीतिभावः पुनः
कीदृशीं कथमपि अंधकारस्यनिबिडत्वात्केनापिप्रकारे
णरः एकांतस्थलं प्राप्तां पुनःकीदृशीं कामस्यपस्तरंगः
पुनरुद्बोधःसयेषुतेकामोल्लासाः यैर्यातरंगैरूरूपादादिभि
रुपलक्षितांउपलक्षणेतृतीया ॥४॥

श्लो०॥ राधामुग्धमुखारविंदमधुपस्त्रैलो
क्यमौलिस्थली नेपथ्योचितनीलरत्नमव
नीभारावतारक्षमः॥ स्वच्छंदव्रजसुंदरीज
नमनस्तोषप्रदोषश्चिरं कंसध्वंसनधूमकेतुरवतु त्वांदेवकीनंदनः ॥५॥

इतिश्रीकविराजश्रीजयदेवकृतेगीतगोविं
देमहाकाव्येअभिसारिकावर्णनंसाकाक्ष
पुंडरीकाक्षोनामपंचमःसर्गः ५

इदानींकविः सर्गांतेभक्तजनमाशिषयति राधेति देव
कीनंदनः श्रीकृष्णः त्वांभक्तंचिरं अवतुदुरितात्रक्षतु कीदृ
शः कृष्णः राधायामुग्धंसुंदरं यन्मुखारविंदंमुखकमलं
तस्य मधुपोभ्रमरइवनीलत्वान्मुखपालकत्वात्च पुनःकी

दृशः अवन्याभारावतारे क्षमः समर्थः अवनिभारावतारां तकःइतिवापाठः तदावन्याभुवः भाररूपोऽवतारोयेषामसु राणांतेषामंतकोनाशकः पुनःकीदृशः स्वच्छंदानांस्वाधी नानांव्रजसुंदरीजनानांगोपीनांमनस्तोषेचित्तप्रतीतौप्र दोषेरात्रिमुखमिव रात्रिमुखेहिनार्यस्तुष्यंति पुनःकीद शः त्रैलोक्यस्यलोकभयस्यया मोलिस्थली इंदावीतस्या नेपथ्योचितमलंकारयोग्यंनीलरत्नमिवास्थितः पुनःकी दृशः कंसस्यमातुलस्यमारणेधूमकेतुरिवस्थितःराधा गमनेसाकांक्षइत्यर्थः॥५॥ इतिगीत०टी०पंचमःसर्गः॥५

अथषष्ठःसर्गःप्रारभ्यते

श्लो० ॥ अथतांगंतुमशक्तांचिरमनुरक्तांल तांराधांहृष्ट्वा॥ तच्चरितंगोविंदे मनसिजमदेसखीप्राह॥१॥

अथेति अथशब्दोमंगलार्थः अनंतरंवा सखीगोविंदे रुणांतिकमागत्येत्यर्थः तच्चरितंराधाचरितंप्राहउक्तवती किंकृत्वालतागृहे तांराधांआगंतुं अशक्तांदृष्ट्वा कीदृशीरा धां चिरअनुरक्तांअनुरागिणीं कीदृशेगोविंदे मनसिजेन कामेनमंदेपीडिते॥१॥

अथद्वादशप्रबंधो गुणकरीरागेणरूपक तालेगीयते

पश्यतिदिशिदिशिरहसिभवंतं॥ त्वदधर मधुरमधूनिपिबंतं॥१॥ नाथहरेजयना

यहरे सीदति राधावासगृहे ॥ ध्रु० ॥

गुर्जरीरागः रागलक्षणं रतोत्कंठिका कांतपथप्रतीक्षा मालापयंती मृदुपुष्पतल्पे इतस्ततः प्रेरितदृष्टिरार्द्रश्यामा तनुर्गौणकरीप्रदिष्टा इति अस्मिन्वासकशय्यावर्णने वास वेश्मनिकल्पिततल्पेवा समागमविधिं विदधाना पश्यति प्रियसमागमशय्यां पश्यति स्मप्रियवासकशय्यां इति पश्यतीति हेनाथ हेहरे द्विरुक्तिः साराधातववासगृहेसां केतिकनिकुंजमंदिरेत्वत्त्वत्तः हेतोः सीदति अवसन्नाभव ति कथमित्यतआह साराधाएकांतेस्थिता सतीदिशिदि शि भवंतंत्वां पश्यति अवलोकयति कीदृशंत्वां अधरवत् नायकाधरामृतवत् मधुराणि मधूनि माध्वीकानिपिबंतं १

त्वदभिसरणरभसेनवलंती ॥ पतनिपदा निकियंतिचलंती ॥ २ ॥

नन्वेवंचेत्तर्हिकिमितिनागतेत्यतआह त्वदभिसर णैतवाभिसारेरभसउत्साहस्तेन दलंती अभिमुखीभवंती कियंतिकतिपयानि पदानि चलंतीसतीपतति त्वद्विरहमू र्छयागंतुं असमर्थेत्यर्थः ॥ २ ॥

विहितविशदबिसकिसलयवलया ॥ जी वतिपरमिहतवरतिकलया ॥ ३ ॥

हाकष्टमेवंचेदशक्तातर्हिकथंजीवतीत्यत आह हेकृष्ण साराधातवरतेः कलयास्मरतलेखचिंतनेनइहसमर्थेपरं केवलंजीवति जीवनहेतुरन्योनास्तीत्यर्थः कीदृशी विहिता

रुताः विशदाः शुभ्राबिसकिसलयाः मृणालांकुराएव वलयाः कंकणानियस्याः सा ॥३॥

मुहुरवलोकितमंडनलीला॥ मधुरिपुरहमिति भावनशीला ॥४॥

मुहुरिति साकीदृशीपूर्वपदेनान्वयः पुनः पुनः अवलोकिता मंडनलीला अलंकारविलासोयया तेनविनानिरर्थक मितिपुनः पुनः वदतिइति पुनःकीदृशी अहंमधुरिपुः कृष्ण इतिभावनंध्यानमेवशीलंस्वभावः सदृशंयस्याः सा ॥४॥

त्वरितमुपैतिनकथमभिसारं॥ हरिरिति वदतिसखीमनुवारं॥ ५॥

तदेवाह त्वरितमिति हरिः मच्चित्तापहारीअभिसारंसंकेतस्थलं त्वरितंशीघ्रं कथंकस्माद्धेतोः नोपैतिनागच्छतीत्यनुवारं सखीवदति॥५॥

श्लिष्यतिचुंबतिजलधरकल्पं॥ हरिरुपगतइतितिमिरमनल्पं॥६॥

अपिचश्लिष्यतीति सा हरिरुपगतः प्राप्त इति बुद्ध्याऽनल्पं बहुतिमिरमंधकारंश्लिष्यति आलिंगति चुंबतिचकीदृशंतिमिरं जलधरकल्पं मेघसदृशं स्निग्धत्वान्नीलत्वाच्च कृष्णसाम्यंतिमिरस्य ॥६॥

भवतिविलंबिनिविगलितलज्जा॥ विलपतिरोदितिवासकसज्जा॥७॥

भवतीति भवतिस्यादिविलंबिनिविलंबंकुर्वतिसति वि

गलितलज्जागतलज्जासाराधाविलपति हेनिःरूपकथमेतावदौदास्यंमयि त्वयाचरितमितिविलापं करोतिरोदिति अश्रूणिमुंचति कीदृशीवासकसज्जाविहितसविधानेत्यर्थः लक्षणंतूक्तमेव ॥७॥

श्रीजयदेवकवेरिदमुदितं ॥ रसिकजनंतनुतामतिमुदितं ॥८॥ इतिश्रीगीतगोविंदेद्वादशप्रबंधः ॥

श्रीजयदेवेति श्रीजयदेवकवेः उदितंभाषितं इदंगीतं रसिकजनंशृंगाररसभावनाभावितांतःकरणं अतिमुदितं अतिशयेनहर्षयुक्तंतनुतांकरोतित्यर्थः ॥८॥

श्लो० ॥ विपुलपुलकपालिःस्फीतसीत्कारमंतर्जनितजडिमकाकुव्याकुलंव्याहरंती ॥ तवकितवविधायामंदकंदर्पचिंतारसजलनिधिमग्नाध्यानलग्नामृगाक्षी ॥१॥

इदानींतस्याः त्वदेकपरत्वमाह हेकितवधूर्तेसामृगाक्षीमृगशावलोचना तवरसजलनिधिमग्नात्वच्छृंगाररससागरेनिमग्नालीना भवतूत्यध्याहारः किंकृत्वाअमंदकंदर्पस्यमहतः कामस्यचिंतास्मरणंविधायतद्विधायकंकृत्वाध्यानेनतवैवचित्तेलग्नातत्परा रससागरमग्नायाश्चेष्टितमाह विपुलामहतीपुलकावलीरोमांचपंक्तिर्यस्याः साध्यानकल्पितनतवकरस्पर्शेनरोमांचवतीत्यर्थः किंकुर्वती त्वद्गतंदयितंवक्षसतादिकंपरिकल्प्य स्फीतसीत्कारं प्रचुरसीत्कारं यथास्यात्तथा

था व्याहरंती अंतरभ्यंतरेजनिरुऽत्पादितः जडिमाजडत्वंय स्यां क्रियायां नद्यथातथा काकुनाध्वनिनाध्वनिविकार विशे षेणाकुलंयथास्यात्तथा व्याहरंती ध्यानेन नवस्तनालंभनाध रपाननीवीबंधनोन्मोचनासक्तंपरिकल्प्यमुंचमुंचननमामापि तिनिषेधवाक्यंवदंतीत्यर्थः ॥१॥

श्लोक ॥ अंगेष्वाभरणंकरोतिबहुशः पत्रेपि संचारिणि प्राप्तंत्वा परिशंकतेविततनुतेशय्यांचिरध्यायति ॥ इत्याकल्पविकल्पतल्पर चनासंकल्पलीलाशतव्यासक्तापिविनात्वया वरतनुर्नैषानिशांनेष्यति ॥२॥

अंगेष्विति एषावरतनुः सुंदरांगी एषेति बुद्ध्याप्रत्यक्षी कृत्यवदति राधा अंगेषु हस्तादिषुआभरणं अलंकारंबहु शः करोति अनेनाकल्पः कथितः पत्रेपि वृक्षपत्रेपि संचारि णिपक्ष्यादिनाचलतिसति त्वामागतंपरिशंकते सर्वतोवित र्कयतीत्यर्थः अनेनविकल्पः अपिचत्वामागतं ज्ञात्वातवकाम केलिमिमं शय्यांवितनुते करुते अनेनतल्पः कथितः चिरं बहुकालंध्यायति त्वदागमनोपायं चिंतयति रचनेयंदर्शिना रुष्णसंगमेमया इदमिदं कर्तव्यमित्यनेन संकल्पलीलाशत मुक्तं इतिपूर्वोक्तप्रकारेण आकल्पोपभूषणं विकल्पस्तर्कः त ल्परचनाशय्यारचना संकल्पलीलाशतं एतेषुव्यासक्तापि त्वया विनात्वामेतांनिशांराधिकानेष्यति प्रभातं प्रापयितुं समर्था भविष्यतीत्यर्थः ॥२॥

श्लोकः॥ किंविश्राम्यसिकृष्णभोगिभवने
भांडीरभूमीरुहिभ्रांतर्योसिनहृष्टिगोचर
मितःसानंदनंदास्पदं॥ राधायावचनंनदध्व
गमुरवान्नंदांतिकेगोपतो गोविंदस्यजयंति
सायमतिथिप्राशस्त्यगभोगिरः॥ ३॥
इतिश्रीकविराजश्रीजयदेवकृतगीतगोविं
देमहाकाव्येवासकसज्जावर्णनेसोत्कंठ
वैकुंठोनामषष्ठःसर्गः॥ ६॥

अधुनाकविः सर्गांतेभक्तानाशिषयति किमिति गो-
विंदस्यकृष्णस्यगिरः वाचः जयंतिसर्वोत्कर्षेण वर्त्तंते की
दृशाः गिरः सायंकालेतिथीनांप्राशस्त्यं प्रशंसातद्भेंआश
येयासांताः व्याजोक्तिनामालंकारः कथंभूतस्यगोविंद-
स्य नंदांतिकेनंदगोपपार्श्वेतत्साहकसंकेतसूचनारूपंअ-
ध्वगमुरवाभिःस्वनंराधायाः वचनंगोपनःगोपनंकुर्वतः श्रण्व
तः किंतद्वचनंतत्राह हेश्रांतः पथिकइतिकोमलामंत्रणे
भांडीरभूमिरुहि भांडीरनाम्निवटवृक्षे किंविश्राम्यसि वि
श्रामंमाकृथाः तत्रहेतुः कृष्णश्चासौभोगीचतस्यभवनेको
लसर्पवासे पक्षे कृष्णस्यभोगिनःशृंगारिणोविलासगृहे
पक्षद्वयेनेहस्थेयमितिश्रान्तपदोपादानं श्लेषालंकारश्चा
त्र नहिंक्वयामीत्यतआह इतोवटात्दक्षिणोगोचरप्रत्य-
क्षीक्रियमाणंतत्सानंदंसकलंभिमंनंदस्यास्पदंनंदगोप
गृहंनयासिः अपितुयाहीतिराधावचनंअध्वगमुरवान्नंदांति

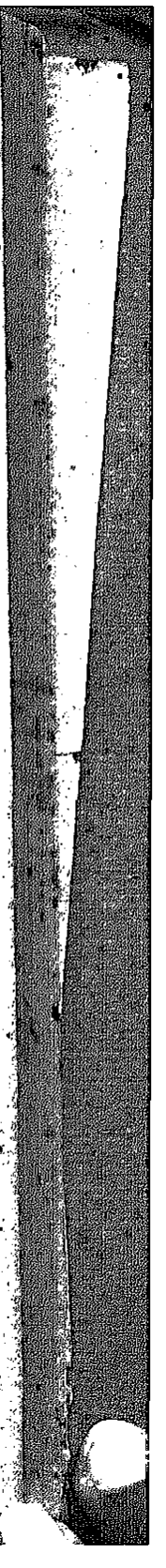

केशवतो गोविंदस्य गिरोजयंतीत्यर्थः सोत्कंउत्कंठासहितो वैकुंठश्रीकृष्णोयत्र॥ ३॥

अथसप्तमसर्गः प्रारभ्यते

श्लो॰॥ अत्रांतरेचकुलटाकुलवर्त्मपातसंजातपातकइवस्फुटलांछनश्रीः॥ वृंदावनांतरमदीपयदंशुजालैर्दिक्सुंदरीवदनचंदनबिंदुरिंदुः॥ १॥

अधुनाचंद्रोदयव्याजेनराधायाविरहव्यथाधिक्यंवर्णयन्नाह अत्रांतरइति अत्रांतरेस्मिन्नवसरे इंदुश्चंद्रः अंशुजालैः किरणसमूहैः वृंदावनांतरं वृंदावनमध्यप्रदेशं अदीपयत् प्रकाशितवान् विप्रलंभहेतुत्वंदर्शयन् विशिनष्टि कीदृशः इंदुः स्फुटाव्यक्तालांछनश्रीः कलंकशोभायस्य कथंभूतइव कुलटानां कृष्णाभिसारिकाणां कुलस्यसमूहस्यचत्मपातः संकेतमार्गप्रतिरोधकस्तेनसंजातमुत्पन्नंपातकंयस्यतादृशइव कुपातकतः कलंकोव्यक्तोभवतीतिचंद्रस्योद्दीपनत्वमाह पुनः कीदृशः दिशएवसुंदर्यः नायिकास्तासांवदनस्यमुखस्यचंदनबिंदुः श्रीखंडतिलकइवस्त्रीतिलकोवर्तुलोभवति असतीनाचंद्रोदयेगमनाभावाद्धर्मपातः अत्रकुपातोत्प्रेक्षेलंकृती॥ १॥

श्लो॰॥ प्रसरदिशाधरबिंबोविहितविलंबेचमाधवेमधुरा॥ विरचितविविधविलापंसापरितापंचकारराधैः॥ २॥

अत्रविप्रलब्धानायिकावर्ण्यते तल्लक्षणंयथा रते प्रविलसद्नुरागादूतिकांप्रेष्य पूर्वसंकेतमपिधायकापिसंकेतभू मौ नामिलतिरवलुप्तस्याः वल्लभोदैवयोगात् प्रवदति भरतस्तां नायिकांविप्रलब्धां प्रसरतीति सारावधारिरचितः कृतः विधि योनानाप्रकारोविलापोयत्र उच्चैर्महांतंपरितापंदुःखंचकारस्फु लती कंसति शशधरबिंबेचंद्रमंडलेप्रसरतिउद्गच्छति सति माधवेकृष्णोनविहितविलंबेसंकेतागमनं प्रतिकालातिक्रम कृतवतिसति ॥ २॥

अथत्रयोदशप्रबंधो गोडमालवरागेणप्रति मठतालेगीयते:

कथितसमयेपिहरिरहहनयद्योवनं॥ ममवि फलमेतदनुरूपमपियौवनं॥१॥ यामिहैक मिहशरणंसरवीजनवचनवंचिता॥ ध्रु०॥

विलापमेवगीतेनाह कथितेति गीतस्यास्यमालवगौडी रागः प्रतिमंउत्सुतालः हेइतिस्वचित्तसंबोधनं इहनिर्जने वनेसख्याएवंजनस्यवचनैः कृष्णागमनवेदकैर्वंचिताप्रता रिता अहंकपुरुषंशरणं रक्षितारं यामिगमिष्यामिकिंतु कमेवजलमेवशरणंयामि जलप्रवेशोवरमित्यर्थः किमित्य तआह अहहेत्याश्चर्येहरिः कृष्णः कथितसमयेपिउक्तका लेपि वनंदावनंसंकेतस्थानं नयौनजगाम कृष्णोपभो गाभावात् ममैतदनुरूपंयोग्यमपियौवनं विफलंनिरर्थ कम्॥१॥

यदनुगमनायनिशिगहनमपिशीलितं ॥ ते
नममरहृदयमिदमसमशरकीलितं ॥ २ ॥

यदिति मयायस्यकृष्णस्यानुगमनायस्फुरतेनसंतोष
यितुंनिशिरात्रौगहनमपिनिर्जनवनमपिशीलितंसेवितं
तेनकृष्णेनहेतुना ममइदंहृदयंमदीयंचित्तं असमशरेण
कामेनकीलितंविद्धं कृष्णागमनाभावात् ॥ २ ॥

मममरणमेववरमतिवितथकेतना ॥ किं मि
निविषहामिविरहानलमचेतना ॥ ३ ॥

ममेति इहवनेअचेतनाज्ञानशून्याविरहानलंवियो
गाग्निंकिमितिविषहामिसहामि तस्मान्ममम रणंएववर
श्रेष्ठं मरणेविरहानलाभावात् कीदृशीअहं अतिवित
थं अतिव्यर्थमेवशरीरंयस्याः कृष्णेनशरीरसौंदर्योपभो
गाभावात् ॥ ३ ॥

मामहहविधुरयतिमधुरमधुयामिनी ॥
कापिहरिमनुभवतिकृतसुकृतकामिनी ॥ ४ ॥

मामिति अहहेतिदुःखानुकारे मधुरमधुयामिनी
मनोज्ञावसंतरात्रिर्मांविधुरयतिविक्षलयति कापिकृतं
सुकृतंपुण्यंययातादृशीकामिनीकांता हरिं कृष्णमनुभ
वतिउपभुंक्ते ॥ ४ ॥

अहहकलयामिवलयादिमणिभूषणं ॥ ह
रिविरहदहनवहनेनबहुदूषणं ॥ ५ ॥

अहहेति अहंवलयादिमणिभूषणं कंकणप्रभृतिमु

कालंकारं हरिविरहदहनवहनेन कृष्णाविरहधारणेन हे तुनाबहुदूषणं अतिशयापरकलयामिमन्येप्रियदर्शनेनस्त्री णांअलंकारसाफल्यमितिभावः॥५॥

कुरुकुमरुकुमारतनुमतनुशरलीलया॥
स्मरगिरिदरिदहंतिमामतिविषमशीलया॥६

कुरुकुमेति स्मरगिरिपुष्पमालापिअतनुशरलीलयाकं दर्पबाणविलासेन मांरुदरिदहंति किदृशीमांकुरुकुमवत्सु कुमारीकोमलातनुः शरीरंयस्याः सा कीदृश्याअतनुशर लीलया अतिविषमंअतिदारुणंशीलंस्वभावोयस्याः त या बाणेनहिक्षतंकिंपतेनपुष्पादिना॥६॥

अहमिहनिवसामिनगणितवनवेतसा॥
स्मरतिमधुसूदनोमामपिनचेतसा॥७॥

अहमिति गणितवनवेतसा गणितावृतिवनेकृष्णाम न्वेषयंत्यापरिसंख्यातावनवेतसवृक्षाययासा अहंइहकु जेकिंननिवसामि अपितुवसाम्येव अहंतुनअसमर्थाशि रश्चालनेपिएवंविधामपिमांमधुसूदनः कृष्णश्चेतसापिन स्मरतिआश्चर्यमित्यर्थः

हरिचरणशरणजयदेवकविभारती॥वस
तुल्लदियुवतिरिवकोमलकलावती॥८॥
इतिश्रीगीतगोविंदत्रयोदशःसंबंधः॥

हरीति हरिचरणौशरणंरक्षितायौयस्यसचासौजयदेवक विस्तस्य भारतीगीतरूपासरस्वती भक्तानांल्लदिमनसिव

सतु कीदृशीभारती कोमलाऽनिष्ठुरवर्णा कलावतीकचित् कलायुक्ताच केव युवतिरिव यथानायकस्तद्वये कोमलकला वतीसुकुमारांगी चतुःषष्टिकामकलायुक्ताचनायिका यस्ति ॥८॥

श्लोकः॥ तत्किंकामपिकामिनीमभिसृतःकिं वाकलाकेलिभिर्बन्धोबंधुभिरंधकारिणिव नोपांतेकिमुभ्राम्यति ॥ कांतःक्लांतमना मनागपिपथिप्रस्थातुमेवाक्षमः संकेती कृतमंजुवंजुललताकुंजेपियन्नागतः ॥१॥

कृष्णास्यविलंबेतर्कमाह तत्किमिति कांतः कृष्णः संकेतीकृतः अभिसरणस्थानंसंपादितः योमंजुर्मनोहरः वंजुललताकुंजः वेतसलतागृहं तस्मिन्नपियस्मान्नागतः नायातः तस्मात्कारणात्कामपिकामिनींनायिकामभिसृतः तदभिमुखंगतः किंवाथवा बंधुभिर्भिन्नैः कलाकेलिभिः हास्यादि क्रीडाभिर्बन्धुः यंमितःअथवाअंधकारिणितमोयुक्ते वनोपांतेकिं भ्राम्यति तमसिमार्गभ्रमात् भ्रमणंयुज्यतएव अभ्यस्त स्थभ्रमाभावइतिचेत्तत्राह क्लांतमनाः मन्मिलनंसमाकु लमंतः करणंयस्यसन् पथिमनागपि अल्पमपिप्रस्थातुं आगंतुंअक्षमःकिंअसमर्थःकिं अत्रअपिशब्दःकिमर्थः उक्तंचेयंनायिकाउत्कामवतिसायस्याः संकेतेनागतः प्रियः तस्यागमनेहेतुंचिंतयत्याकुलायथेति संशयाक्षेपालंका रोयम् ॥१॥

श्लो०॥ अथागतंमाधवमंतरेणसखीमियं वीक्ष्यविषादमूकाम्॥ विशंकमानारमितं कयापिजनार्दनंदृष्टवदेतदाह॥ २॥

अथेति अथानंतरइयं राधा माधवंकृष्णमंतरेणविना आगतांसखींवीक्ष्यदृष्ट्वा एतद्गीतेनवक्ष्यमाणमाह कीदृशीं सखींविषादेनकार्यासिद्ध्यामूकां वक्तुमक्षमां कीदृशीराधा जनार्दनंकृष्णं कयापिकामिन्यारमितंक्रीडितं विशंकमाना तर्कयंती कथं दृष्टवत् कामिन्यासहितंकृष्णं दृष्टेत्यर्थः य द्वादृष्ट्याभिधीयतेतथाप्राहेत्यर्थः उक्तिः एषाउन्मादतः अत्रो पेंद्रवज्रावृत्तम् ॥२॥

अथचतुर्दशप्रबंधो वसंतरागेणएकतालीतालेगीयते

स्मरसमरोचितविरचितवेषा॥ गलितकुसुमदलविलुलितकेशा॥१॥ कापिचपलामधुरिपुणाविलसतिसुवतिरधिकगुणा॥ ध्रुवपदं॥

दृष्टवदित्युक्तंतद्गीतेनाह गीतस्यास्यवसंतरागः स्मरेति हेसखि कापियुवतिः कामिनी मधुरिपुणा कृष्णेनसह विलसतिक्रीडति कीदृशी सा अधिकगुणा अतिशयितसौंदर्यादिगुणैर्युक्ता स्मरसमरोचितः कामयुद्धयोग्यः विरचितः कृतवेषोलंकारादिर्यया सा पुनः कीदृशीगलिता निकुसुमानि येभ्यः तादृशाः दरविलुलिताईषद्दितस्ततो-

व्यस्ताः केशाः यस्याः सा विपरीतरतियुक्ता ॥ १ ॥

हरिपरिरंभणवलितविकारा ॥ कुच कलशोपरि तरलितहारा ॥ २ ॥

हरेः परिरंभणे नालिंगनेन वलितः संभक्तोललितोमनोहरोवा विकारोकामभावोयस्याः साकुचकलशयोरुपरिस्तनपट्योर्मस्तके तरलितश्चंचलोहारोयस्याः सा ॥ २ ॥

विचलदलकललितानन चंद्रा ॥ नदधरपानरभसकृततंद्रा ॥ ३ ॥

विचलदिति विचलद्भिः कंपमानैरलकैः चूर्णकुंतलैः ललितः सुंदरः आनन चंद्रो मुखचंद्रोयस्याः सा पुनः कीदृशी तस्यकृष्णस्य ओष्ठपान हर्षेण कृतातंद्रा रतिरूपात्मभवनिद्रायुक्तासा ॥ ३ ॥

चंचलकुंडलदलितकपोला ॥ मुखरितरशनजघनगतिलोला ॥ ४ ॥

चंचलेति चंचलाभ्यां कुंडलाभ्यां दलितौसंघृष्टौ कपोलौयस्याः सा पुनः कीदृशी मुखरिता शब्दसहिता रशना कांचीयस्मिन्जघनेतस्यगत्याचांचल्येनलोलाचंचला ॥ ४

दयितविलोकितलज्जितहसिता ॥ बहुविधकूजितरतिरसरसिता ॥ ५ ॥

दयितेति दयितस्यकृष्णस्यविलोकनेन मुखवीक्षणेनलज्जितंसंजातलज्जं हसितंहास्यंयस्याः सा पुनः कीदृशी बहुविधपिकशिखिकलहंसादीनामिवनानाप्रकारकूजितं

यत्रैतादृशोरतिरसः क्रीडारसस्तेनरसिताहृष्टा ॥५॥

विपुलपुलकपृथुवेपथुभंगा ॥श्वसितनिमीलितविकसदनंगा ॥६॥

विपुलेति विपुलाबहुलाः पुलकारोमांचायस्याः पृथुर्महान्वेपथुः कंपोभंगइवयस्याः सा च पुनः कीदृशी श्वसितं सुरतायासेनजनितोनिःश्वासः निमीलितं परमानंदाद्वास्याजनितं नेत्रनिमीलितंच ताभ्यांविकसन्प्रकटीभवन् अनंगः कामोरेतोलक्षणोयस्याः सा निमीलितेत्यनेनच्युतकालः सूचितः ॥६॥

श्रमजलकणभरसुभगशरीरा ॥परिपतितोरसिरतिरणधीरा ॥७॥

श्रमेति श्रमजलकणभरेण सुरतायासघर्मजलाधिक्येन सुभगं मनोज्ञं शरीरं यस्याःसा एतेनसात्विकभावोल्लासिःसूचिता सात्विकाभावाः पूर्वमुक्ताः पुनःकीदृशी उरसि परिपतिता कृष्णावक्षस्थलं प्राप्यस्थिता रतिः सुरतंरणइव तत्रधीरा ॥७॥

श्रीजयदेवभणितं हरिरमितं ॥कलिकलुषंजनयतुपरिशमितं ॥८॥ इतिश्रीगीतगोविंदेचतुर्दशः प्रबंधः ॥

श्रीजयदेवेति श्रीजयदेवभणितमुक्तंवर्णितमित्यर्थः यद्धरेः रमितं कृष्णस्यसंभोगः तत्कलेः कलियुगस्यकलुषं पापंगायकानां श्रोतृणांचपरिशमितं शांतंजनयतु शमन-

करोतु ॥ ८ ॥

श्लो० ॥ विरहपांडुमुरारिमुखांबुज द्युतिरयं
तिरयन्नपिवेदना ॥ विधुरतीवतनोतिमनो
भुवःस्फुरद्दयेहृदयेमदनव्यथां ॥ १ ॥

विरहेति अये हेसखि चंद्रदर्शनविषादेनसखीं प्रति ब्रूते अयंविधुश्चंद्रः ममहृदयेमदनव्यथांकामपीडांअतीवात्यर्थंनतनोतिविस्तारयति उद्दीपकविभावनत्वात् कीदृशोविधुः विरहेणमद्वियोगेनपांडुधूसरयन्मुरारेः मुरवांबुजं कृष्णस्यवदनकमलंतस्यद्युतिरिवद्युतिर्यस्यसः पुनः कीदृशः वेदनामपितिरयन् आच्छादयन् व्यथाजनकत्वेहेतुमाह मनोभुवः कामस्यस्फुरत्सन्निधं ॥ १ ॥

अथपंचदशप्रबंधो गुर्जरीरागेणएकतालीतालेगीयते

समुदितमदनेरमणीवदनेचुंबनवलिताधरे
॥ मृगमदतिलकलिखतिसपुलकं मृगमिव
रजनीकरे ॥ १ ॥ रमतेयमुनापुलिनवने ॥
विजयीमुरारिरधुना ॥ ध्रु० ॥

पूर्वंगीतेन कस्याश्चिद्विपरीतस्तदुक्तं अधुनाकस्याश्चित्स्वाधीनभर्तृकायानायककर्तृकांक्रीडामाह समुदितेति स्वाधीनभर्तृकालक्षणं यस्यारतिगुणाकृष्टः पतिः पार्श्वनमुंचति विस्मितविभ्रमैर्युक्तास्वाधीनपतिकायथा इतिगुर्जरीरागः हेसखि अधुना अस्मिन्कालेयमुनापुलिनेयद्वनंतस्मिन्

विजयी जयशीलोमुरारिः कृष्णोरमतेक्रीडति कथंरमत इत्य
तआह रम्यतेस्यामितिरमणीतस्याः मुखेसपुलकंरोमांच-
सहितंयथास्यात्तथा मृगमदतिलकं कस्तूर्याः तिलकंलिख
ति कीदृशेवदने समुदितः समुपचितः मदनः कामोयत्रस
कामइत्यर्थः चुंबनेनवलितः सकुचीकृत्यसंकोचितःअध
रोयस्य तस्मिन्चुंबनंदत्वातिलकंलिखतीत्यर्थः कस्मिन्क
इव रजनीकरेचंद्रे मृगमिवलिखतीत्यर्थः ॥१॥

घनचयरुचिरेरचयतिचिकुरेतरलितरुणा
ननेकुरबककुसुमंचपलासुषमंरतिपति
मृगकानने ॥२॥

घनेति तस्याः घनचयरुचिरे मेघसमूहमनोहरे चिकुरेके
शे जातावेकवचनं कुरबककुसुमं अम्लानपुष्पंवा कोटिपुष्पं
वा रचयतियथास्थानमर्पयति पुनःकीदृशे तरलितानिच
चलीकृतानि तरुणानामाननानि मुखानियेन अतिसुंदरं तथा
वीक्षणार्थं कीदृशंकुसुमं चपलावत् विद्युदिव सुषमाशो-
भायस्य लक्ष्यलक्षितयालोहितत्वाच्चविद्युत्साम्यं पुनःकी
दृशे रतिपतिः कामः सएवमृगस्तस्य कानने यथामृगवासो
वने तथाचिकुरे कामइति कामजनके इत्यर्थः अस्मिन्नेव मेघे
विद्युद्घनितरुणानांमेघसमयः कामजनक इतिमेघोदये ह
रिणानामतिसुख मुत्पद्यते ॥२॥

घटयतिसुघनेकुचयुगगगनेमृगमदरुचि
रूषिते ॥ मणिसरममलतारकपटलंनरव

पदशशिभूषिते ॥३॥

पटयतीति रूघनेनिबिडे कुचयुगगगनेस्तन द्वयाकाशे अमलंनिर्मलं मणिसरंमुक्ताहारमेव तारकपदलं नक्षत्रसमूहं घटयति योजयति मृगमदरुचिः कस्तूरिकादीप्तिस्तया रूषिते पुनःकीदृशे नखपदंनखक्षत तदेवशशी द्वितीया चंद्रस्तेन भूषिते अलंकृते गगनपक्षे शोभिनाघनाभाया स्मिन्नित्यभूतोपमार्थे ॥३॥

जितबिसशकलेमृदुभुजयुगलेकरतलनलिनीदलेः। मरकतवलयंमधुकरनिचयंवितरतिहिमशीतलेः॥४॥

जितेति मृदुभुजयुगलेकोमलबाहुद्वये मरकतवलयं मरकतखचितकंकणमेव मधुकरनिचयं भ्रमरसमूहं वितरतिददातिविरचतीत्यर्थः कीदृशेभुजयुगले जितबिसशकलेजितंसदृशीकृतंमृणालखंडंयेन पुनःकीदृशेकरतलमेव नलिनीदलंपद्मपत्रंयत्र हिमवत्शीतलेसंतापहरत्वात् पद्मिनीपत्रयुक्तेबिसशकलेभ्रमरसमूहस्तिष्ठतीति रूपकालंकारः॥४॥

रतिगृहजघनेविपुलापघनेमनसिजकनकासने॥ मणिमयरशनंतोरणहसनंविकिरतिकृतवासने॥५॥

रतीति रतेः शृंगारस्यगृहेआश्रयेजघनेनितंबे मणिमयरशनंमुक्तामयीमेखलांविकिरतिददाति कीदृशेजघने वि

पुलंमहत्तरं अपघनेशरीरंयस्य अतिमांसल इत्यर्थः पुनः कीदृशे मनसिजस्य कामस्य कनकनिर्मितेसिंहासने इव कीदृशंमणिमयरशनं तोरणस्यवंदनमालिकायाहसनंउपहासोयस्मात् यदाराजासिंहासनेउपविशति तदावंदनमालिकाबध्यते पुनः कीदृशे कृतंदत्तंवासनंवस्त्रंयस्मिन् नवस्त्रोपरिमेखलांबध्नातीत्यर्थः यद्वा कृतंकामेनवासनं स्थानंयत्रतादृशे ॥ ५ ॥

चरणकिसलयेकमलानिलयेनखमणिगणपूजिते ॥ बहिरपवरणंयावकभरणंजनयतिहृदियोजिते ॥ ६ ॥

चरणेति चरणकिसलयं पदमेवपल्लवंतस्मिन् यावकभरणं अलक्तकपूरणंजनयति करोतीत्यर्थः कीदृशेचरणकिसलये हृदियोजिते कृष्णानुरागातिशयात् स्वहृदयप्रापिते सत्हृदयेनस्याश्चरणं कृत्वायावकंरचयतीत्यर्थः कीदृशे हृदिकमलायाः निलयेआश्रये कीदृशेकिसलये नखाएवमणिगणाः पुष्परागादि रत्नसमूहास्तैः पूजिते अर्चिते कीदृशंयावकभरणं बहिरपवरणं बात्यमाच्छादकंपत्रंहितरतीति ॥ ६ ॥

रमयतिसकृदृशंकामपिसदृशंरवलहलधरसोदरे ॥ किमफलमवरंचिरमिहविरसंवदसखि विदपोदरे ॥ ७ ॥

रमयतीति हेसखिरवलेदुर्जने बलभद्रस्यसोदरेभ्रात

रिकृष्णे कामपि सदृशं शोभने दृशौ नेत्रे यस्यास्तां नायिकां सदृशं यौवनरूपगुणादिभिस्तुल्यं यथास्यात्तथा रमयति सक्रीडति सति इहविटपोदरलतागृहे अफलं निष्प्रयोजकं थिरसंरसरहितं यथास्यात्तथा चिरं बहुकालं किमवसंस्थितास्मि हेसखि त्वं वदकथय हलधाहकस्य सोदरइतिसाभिप्रायं खलइति क्रोधविभावना ॥७॥

इहरसभणनेकृतहरिगुणनेमधुरिपुपदसेवके ॥ कलियुगचरितनवसतुदुरितं कविनृपजयदेवके ॥८॥ इतिश्रीगीतगोविंदे पंचदशः प्रबंधः ॥

इहमयि कवीनां नृपेजयदेवके कलियुगेचरितमाचरितं कलियुगेनचरितंवादुरितपापंनवसतुननिवसतु प्रार्थनायांलोट् कीदृशेरसस्यशृंगाररसस्यभणनंकथनंयस्य मधुरिपोः कृष्णस्यचरणसेवके कर्तरियक् अतएवकृतं हरेर्गुणानांगुणनंचिंतनंयेन ॥८॥

श्लोकः ॥ नायातः सखिनिर्दयोयदिशठस्तं दूतिकिंदूयसे स्वच्छंदं बहुवल्लभः सरमते-किंतत्रतेदूषणम् ॥ पश्याद्यापियसंगमायुदयितस्याकृष्यमाणंगुणैरुत्कंठार्तिभरादिव स्फुटदिदंचेतः स्वयंयास्यति ॥१॥

कृष्णस्यागमनात् दुःखितांसखीमाश्वासयंत्याह नायातइति हेसखि हेदूति दूत्यकर्मकुशलेयदिनिर्दयः दया

रहितः शठः धूर्तो वंचकः कृष्णो नायातः नहि किं त्वं दूयसे संतप्तो भवसि अनागमने कारणमाह बत खेदे वल्लभास्त्रियो यस्यसः कृष्णः स्वच्छंदं स्वेच्छया तत्रस्थानेरमते क्रीडति तेतव किं दूषणं कः अपराधः नकोपीत्यर्थः तर्हि कथमत्रा गमिष्यतीत्यतआह पश्येति हे सखि अथेदानीं ममइदं चे तोमनः प्रियसंगमाय कृष्णसंभोगार्थं स्वयमेव यास्यति इ तितंपश्य जानीहि कीदृशं चेतः दयितस्य कृष्णस्य गुणैः सौंद र्यादिभिः आकृष्यमाणं वशीकृतं पुनः कीदृशं उत्कंठा औत्सु क्यं आर्तिः कामपीडा तयोः भरोतिशयस्तस्मादिवस्फुटत् बहिर्भवत् अपरमपि वस्त्वंतरसंकुले स्थानेस्थितं वस्तु साक र्याद्बहिर्भवतीति स्फुटत् विदलदिति वा अन्योपि गुणैरन्यु भिराकृष्टः सन्प्रयातीति अन्योन्योत्सालंकारः ॥१॥

अथषोडशप्रबंधो देशाकरागेणरूपकता लेगीयते·

अनिलतरलकुवलयनयनेन ॥ तपतिनसा किसलयशयनेन ॥ सखियारमितावनमा लिना ॥ ध्रु०॥१॥

देशाकरागः अनिलेति हेसखि यानायिकावनमालिना कृष्णोनरमितःक्रीडितः सा किसलयशयनेन नवपल्लवश य्यायांनतपतिनोपतप्ताभवति अथवायावनमालिनाअर मिता मादृशीसा किसलयशयनेन तपति अपितुतप्त्ये वेतिकाक्षा कीदृशेनवनमालिना अनिलेनवायुना तरलंचं

चलं यत्कुवलयं नीलोत्पलं तद्वत् नयने यस्य सते नसार्द्रं सावलोकनादितिभावः अस्मिन् गीतेसंभोगवियोगोज्ञातव्यौ १

विकसितसरसिजललितमुखेन ॥ स्फुरति मनसामनसिजविशिखेन ॥ २ ॥

विकसितेति विकसितं प्रफुल्लितं यत्सरसिजं कमलं तद्वन्मनोहरं ललितं आननं यस्यसएवंभूतेनवनमालिनायारमिता सामनसिजविशिखेनकामबाणेन नस्फुरतिनाविर्भवतीतिसंभोगे वियोगेतु नस्फुरत्येवेति काकु ॥ २ ॥

अमृतमधुरमृदुतरवचनेन ॥ ज्वलतिनसा मलयजपवनेन ॥ ३ ॥

अमृतेति अमृतवत् मधुराणिमनोज्ञानि मृदुतराणि अतिकोमलानि वाक्यानियस्यतेनवनमालिनायारमिता सा मलयजपवनेनमलयानिलेननज्वलति नसंदीप्यते संभोगे वियोगेतु सानज्वलति अपितुज्वलत्येव ॥ ३ ॥

स्थलजजलरुहरुचिकरचरणेन ॥ लुठतिन साहिमकरकिरणेन ॥ ४ ॥

स्थलेति स्थलोद्भवजलरुहाणांपद्मानांरुचिरिवरुचिर्येषां तादृशौ करौचरणौचयस्यतेनवनमालिनायारमिता साहिमकरस्यकिरणेनचंद्रस्यदीप्त्यानलुठति नोतप्राप्नोति इतिसंभोगे वियोगेतु नतपति अपितुतपत्येव स्थलेपद्मस्यानिस्वोद्भवत्वेनोपादानं ॥ ४ ॥

सजलजलदसमुदयरुचिरेण ॥ दलतिनसा

त्तदिचिरविरहेण ॥५॥

सजलेति सजलजलदसमुदयवत् सोदकमेघोदयवच्च रुचिरः स्कंदरस्तेन वनमालिनायारमिता सारुदिमनसिचिर हृन्नरेणविरहाधिक्येननदलतिनविदीर्यते इतिपूर्ववत्तेयं ५

कनकनिकषरुचिशुचिवसनेन ॥ श्वसतिन सापरिजनहसनेन ॥ ६॥

कनकेति कनकनिकषस्यस्फुवर्णरेखायारुचिरंयशुचि विधिमलं वस्त्रंयस्य पीतांबरेणेत्यर्थः तेनवनमालिनायारमिन तासापरिजनहसनेन लोकहास्येन सखीहास्येन नश्वसितिसं भोगे वियोगेतुपरिजनहसनेन सपत्नीहसनेननश्वसति अपितु श्वसत्येव ॥ ६॥

सकलभुवनजनवरतरुणेन ॥ वहतिनसा रुजमतिकरुणेन ॥७॥

सकलेति सकलभुवनेत्रैलोक्येयेजनाः युवानस्तेभ्यो पिवरेणश्रेष्ठेनतरुणेन यूना अतिकरुणेनातिदयावतावनमा लिनायारमिता सारुजंपीडांनवहतिइतिसंभोगे वियोगेतु सारुजंवहत्येव कीदृशेनकृष्णेन करुणांदयां अतिक्रांतेननि र्दयेनेत्यर्थः ॥ ७॥

श्रीजयदेवभणितवचनेन ॥ प्रविशतुहरिर पिहृदयमनेन ॥ ८॥ इतिश्रीगीतगोविंदेषो डशः प्रबंधः ॥

अनेन श्रीजयदेवभणितंयद्वचनंगीतरूपंतेन हरिः कृष्णो

पित्रदयंभक्तानांचित्तंप्रविशतु पुण्यदात्रत्वात् कीदृशंत्व दयं हरिचरणचिंतनात् विनष्टपापमिनिभावः ॥ ८॥

श्लोकः॥ मनोभवानंदनचंदनानिलप्रसीदरे दक्षिणमुंचवामतां॥ क्षणंजगत्प्राणविधाय माधवंपुरोममप्राणहरोभविष्यसि ॥१॥

पीडयंतंमलयानिलंप्रार्थयते मनोभवेति हेचंदनानिलमलयसंबंधिवातप्रसीदममोपरिप्रसन्नोभव रेइत्याक्षेपसंबोधनंदुःखकारित्वात् दक्षिण त्वं वामतांप्रतिकूलतां मुंचत्यज चंदनसंसर्गित्वात्तवक्रूरत्वंनोचितमितिभावः ननुमयिवामत्वंनास्तीत्यतआह हेमनोभवानंदनकाममानंदयसीति तदुद्बोधनेनैवमत्प्रतिकूल्यमाचरसीत्यर्थः यदिच वामतांमपिनमुंचसि तदाहेजगत्प्राणजगतांप्राणभूत क्षणंअल्पकालं माधवंपुरोविधाय कृष्णमग्रेकृत्वा ममप्राण हरोभविष्यसि प्राणगमनसमयेहिकृष्णदर्शनं अतिदुर्लभं इतिजगतां प्राणस्यप्राणसंरक्षणंसमुचितमितिभावः दक्षिणस्त्वंवामत्वंजगत्प्राणस्य प्राणहरत्वमिति विरोधनामालंकारस्य ॥१॥

श्लो०॥ रिपुरिवसखीसंवासोयंशिखीवहिमानिलो विषमिवसुधारश्मिर्दूरंदुनोतिमनोगमम्॥ हृदयमदयेतस्मिन्नेवंपुनर्वलतेबलात् कुवलयदृशांवामः कामोनिकामनिरंकुशः २

पुनरपिसखीप्रत्याह रिपुरिति सभयंसखीसंवासः

सखीभिः सहसमीक्ष्य सोपहासस्मितं रिपुरिव शशुरिव मम मनोति संतापयति हिमानिलः शीतलवायुः शिखीव वन्हि रिवममनोदुनोति सुधारश्मिश्चंद्रो विषंकालकूटमिवदूरंदुनोत्यतिसंतापयति तस्मिन्नदयेकरुणारहिते प्रिये एवं विचारितमेव ममत्वदयंपुनः पुनरपिबलान्नदाहलते निवार्यमाणमपितत्रैवनिगच्छतीत्यर्थः यतः कुवलयदृशांनीलोत्पलाक्षीणां कामः कंदर्पोनिकाम निरंकुशः अतिशयेनस्वेच्छाचारीअपरतंत्रइत्यर्थः अतएवक्रामः क्रूरः तदुक्तंरसिकरहस्ये निषिद्धेवर्तनेप्रायः कामोवामःस्वभावत इति सखीनां रिपुवद्धिमानिल स्यवन्हिवत् सुधांशोर्विषवदितिविरोधालंकारश्चात्र ॥ ९॥

श्लोकः॥ बाधांविधेहिमलयानिलपंचबा
णप्राणान्ग्रहाणनग्रहंपुनराश्रयिष्ये॥
किंतेकृतांतभगिनिक्षमयात्तरंगै
रंगानिसिंचममशाम्यतुदेहदाहः॥ ३॥

पुनरपि जीवितनिरपेक्षत्वेममलयानिलादीन्प्रत्याह बाधामिति हेमलयानिलचंदनवायो बाधांममपीडांविधेहि कुरु हेपंचबाण हेकामत्वंममप्राणान्ग्रहाण यथापुनरपि अहंग्रहंनाश्रयेन यास्यामितथाप्राणान्ग्रहाणेत्यर्थः हेकृतांतभगिनि यमस्वसः यमुने तपस्समयात्यात्किं यमभगिन्यास्तवशांतिर्नोचितेतिभावः त्वत्तरंगैः स्वकियैः कल्लोलैः मेऽंगंनिषिंचशांतयं तेनममदेहदाहः शरीरतापः शाम्यतु

मरणमेवप्रभवतीत्यर्थः ॥३॥

श्लो० ॥ सांद्रानंदपुरंदरादिदिविषद्वृंदैरमंदादरादानम्रैर्मुकुटेंद्रनीलमणिभिः संदर्शितेंदीवरम् ॥ स्वच्छंदंमकरंदसुंदरगलन्मंदाकिनीमेदुरं श्रीगोविंदपदारविंदमशुभस्कंदायवंदामहे ॥ ४ ॥

इतिश्रीकविराजश्रीजयदेवकृतगीतगोविंदेमहाकाव्येश्रीनागरनारायणोनाम सप्तमः सर्गः

सर्गांतेकविर्नमस्करोति सांद्रेति श्रीगोविंदस्यपदारविंदंश्रीकृष्णस्यचरणपद्मंवंदामहे नमामः किमर्थं अशुभस्कंदायअशुभनाशार्थं कथंभूतंपदारविंदसांद्रानंदाः निबिडहर्षाः पुरंदरादिदिविषदः इंद्रादिदेवास्तेषांवृंदैः समूहैरमंदादरात् अतिशयितबहुमानादानम्रैः समंतान्नतियुक्तैः कर्तृभूतैः मुकुटानामिंद्रनीलमणिभिः नीलवर्णैः मणिभिः करणभूतैः संदर्शितइंदीवरपत्रसोदरंयत्र पुनः कीदृशं स्वच्छंदंयथास्यात्तथामकरंदवत्कंदरं पुष्परसवन्मधुरंयथास्यात्तथागलंत्यामंदाकिन्याविद्यद्गंगयामेदुरं सांद्रंस्निग्धमित्यर्थः श्रीशब्दउत्कर्षार्थेनागरश्चतुरोनारायणोयत्रसः तंश्लोकशार्दूलविक्रीडितवृत्तं ॥७॥

अथअष्टमसर्गः प्रारभ्यते

श्लो० ॥ अथकृत्यमपियामिनीनिनीयस्मर

शरजर्जरितापिसाप्रभाते ॥ अनुनयवचनं
वदंतमग्रे प्रणतमपिप्रियमाहसाभ्यसूय १

अधुनाराधाप्रियंप्रातरागतं दृष्ट्वा साभ्यसूयंवचनमे
वमाह अथेति अथानंतरं मंगलार्थेवा कथमपिसकृष्ण
यामिनींराधिनिनीयनीत्वास्थितासाराधाप्रियंकृष्णंसा
भ्यसूयंसेर्ष्ययथास्यात्तथाह उत्कवती कीदृशीसा स्मरश
रैः कामबाणैः जर्जरितापिक्विापि कीदृशंप्रियं प्रातःसम
येअनुनयाय प्रबोधायवचनं वाक्यं वदंत पुनः कीदृशं अ
ग्रेप्रणमंतमपिनम्रमपि ॥१॥

अथसप्तदशप्रबंधो भैरवरागेणयतितालेगीयते

रजनिजनितगुरुजागररागकषायितमलस
निमेषा ॥ वहतिनयनमनुरागमिवस्फुटमु
दितरसाभिनिवेशं ॥१॥ हरिहरियाहिमाध
वयाहि केशवमावदकैतववादं ॥ तामनुसर
सरसीरुहलोचनयातवहरतिविषादं ॥ ध्रु०

अस्मिन्खंडितानामनायिकावर्ण्यते तल्लक्षणं उल्लेख्य
समयंयस्या प्रेयानन्योपभोगवान् भोगलक्ष्याकिंतः प्रा
तरागच्छेत्साहिखंडिता १ निद्राकषायकलुषीकृतताम्रने
त्रोनारीनखव्रणविशेषविचिन्तितांगः यस्याः कृतोपिरहसे
तिपतिः प्रभातेसारखंडिते निकथिताकविभिः पुराणैः २
साभ्यसूयवचनमेवगीतेनाह रजनीति भैरवरागः तल्लक्षण

सरोवरस्थेस्फरिकस्यमंडपेसरोरुहैः शंकरमर्चयंती नाल
प्रभेदप्रतिपन्नगीतागौरीतनुर्नारदभैरवीयं इति हरिहरी
खेदानुकारेअव्ययं हेकेशवयाहि हेमाधवयाहि कोपादि
क्येनहिरुक्तिः कैतववादंचकपदवाक्यंमावद हेसरसीरुह
लोचनकमलनयन तांनायिकांअनुसरगच्छ यातवविषादंह
रतिदूरीकरोति कथंविषादवत्त्वमित्याह हेकृष्णतवनयने
नेत्रंस्फुटंव्यक्तंस्यानुरागमिवबहति धारयति कीदृशंनयनं
रजनीजनितेन रात्रिकृतेनगुरुणातिशयेन जागररागेणाजा
गरोत्पन्नलोहितरागेण कषायितं आरक्तं कृतं पुनः कीदृशं
रात्रिजागरेणालसोमंथरोनिमेषः पक्ष्मचलनंयस्य कीदृ
शंअनुरागं उदितः कथितः रसस्य अन्यकामिनीविषयशृं
गाररसस्याभिनिवेशस्तत्परतायेन मालसश्रीः तस्याः पव
इत्यनेन तत्परतेत्वेनचांचल्यंद्योतितं केशवेत्यनेन क्लेशनाशक
त्वेनापिक्लेशशब्दानुवृत्तित्वमनुचितमिति द्योतितं ॥१॥

कज्जलमलिनविलोचनचुंबनविरचिननी
लिमरूपं ॥ दशनवसनमरुणंतवकृष्णातनो
तिननोरनुरूपं ॥ २ ॥

ननुत्वदन्वेषणार्थंजागरान्मेनेत्रयोर्लोहित्यमलंदुः
शंकयेत्यतआह कज्जलेति हेकृष्ण तवारुणं तांबूलरागेण
लोहितं दशनवसनं अधरः ननोः शरीरस्यानुरूपंसादृश्यं
ननोति विस्तारयति कीदृशंदशनवसनं कज्जलेमांजनेन
मलिनेश्यामेयेविलोचनेनेत्रे तयोश्चुंबनेनविरचितंकृतं

नीलिमरूपंश्यामतारूपंयस्य आरक्ताधरस्यनेत्रचुंबनेन श्यामता प्रतिपादनात् तनोरनुरूपत्वं अन्यायांकामिन्यां कृष्णस्यानुरागः क्वचिन्नः ॥२॥

वपुरनुवहति नवस्मरसंगरखरनखरक्षतरेखं ॥ मरकतशकलकलितकलधौतलिपेरिव रतिजयलेखं ॥ ३॥

किंच वपुरिति हे कृष्ण नवं वपुः शरीरं रतिजयलेखंरक्षतविजयप्रशस्तिलेखवनपत्रं अनुवहति अनुकरोति कीदृशं वपुः स्मरसंगरेकामयुद्धेखराणांतीक्ष्णानांनखराणांक्षतान्येव रेखापत्रकस्याइव मरकतशकलेनीलमणिखंडेकलितानि मितंयाकलधौतलिपेः स्वर्णविरचिताक्षरस्यविन्यासस्येव वपुषोनीलत्वात्नखक्षतस्फुटत्वात्मरकतखंडार्पितस्वर्णाक्षरसाम्यं ॥३॥

चरणकमलगलदलक्तकसिक्तमिदंतवहृदयमुदारं ॥ दर्शयतीवबहिर्मदनद्रुमनवकिसलयपरिवारं ॥ ४॥

ननुमार्गे विस्मृत्यगच्छतोमेवपुषिवनेकंटकादिस्पर्शादेवं दृश्यतेनतुनखक्षतंकामित्यतआह चरणेति इदंउदारं मनोहरंतवहृदयं मदनद्रुमस्यकामवृक्षस्यहृदयातएतत्स्यनवकिसलयपरिवारं चूतनवपल्लवसमूहं बहिर्दर्शयतीव प्रकटयतीव कीदृशंतद्हृदयं चरणकमलादन्यस्त्रीपादपद्मात् गलतालक्तवताअलक्तकेनसिक्तंउक्षितंकिसलयपदं

नैवनूतनत्वविधानात्पुनर्नवपदं अयतनत्वसूचनार्थं रू
पकालंकारश्चात्र ॥४॥

दशनपदंभवदधरगतंममजनयतिचेतसि
खेदं॥ कथयतिकथमधुनापिमयासहतव
वपुरेतद्भेदं॥५॥

ननुनवखेदेनत्वयाऐक्यान्मस्हृदयेव्याधिर्विक्रियाजा
ताकथमन्यथाकल्प्यते सत्यं यदितवमयाऐक्यंनस्यान्नदा
तवशरीरगतक्षतेनममवेदनानस्यादित्याह दशनेति भव
दधरगतंतवाधरोष्ठवर्तमानं दशनपदं अन्यकामिनीदंतक्ष
तं ममचेतसिखेदंसंतापंजनयतिकरोतीत्यर्थः एतादृशं
नवपदंतववपुरधुनापीदानीमपि मयासह अभेदंकथंक
थयतीत्यर्थः नविद्यतेभेदोयस्य पूर्वं मयासह तववपु
षोभेदोनास्तीतिस्थितं इदानींतुतद्विपरीतमिति मया
सहएवेतिविभावनालंकारश्चात्र ॥५॥

बहिरिवमलिनतरंतवकृष्णामनोपिभविष्य
तिनूनं॥ कथमथवंचयसेजनमनुगतमस
मशरज्वरदूनं॥६॥

ननुतवोपायनार्थं कमलमेवोत्तंसीकृतवतिमयिपद्मको-
शादापतताभृंगेणममाधरोदष्टोननुदंतक्षतमित्यतआह
बहिरिवेति नूनमेवेतिवितर्के हेकृष्णतवचित्तमपिबहि
रिवमलिनतरश्यामंभविष्यतीतिनूनंतर्कयामि ननुमालि
न्यंत्वयाकथंज्ञातमित्यतआह अथान्यथात्वं असमशरः

कामस्तस्यज्वरेण पीडयावूनमुपगतं अनुगतंत्वामनुरक्तंम
लक्षणंजनं कथंवंचयसेप्रतारयसि अतकृष्णात्वं कौटिल्य
मेवेति नूनमितिशब्दोपादानादुत्प्रेक्षालंकारः॥ ६॥

भ्रमतिभवानबलाकवलायवनेषुकिमत्रवि
चित्रं॥ प्रथयतिपूतनिकैववधूवधनिर्दयबा
लचरित्रं॥ ७॥

भ्रमतीति अबलाकवलापस्त्रीणांग्रसनार्थंभवान्वने
वुअरण्येषुभ्रमति अत्रस्त्रीपापेकिंविचित्रं नकिमपीत्यर्थः
यतः पूतनिकैवराक्षसीववधूवधेस्त्रीवधार्थंनिर्दयंदयारहि
तंतवबालचरित्रं बालचेष्टितंप्रथयतिव्यापयति यद्वा हे
वधूवधनिर्दयशिशुनात्वयायाराक्षसीहता तस्मिंस्त्वयियू
निसेप्रतिकोमलांगीनांमस्माकंमारणेकिंचित्रमितिभावः ७

श्रीजयदेवभणितरतिवंचितवंडितयुवति
विलापं॥ शृणुतसुधामधुरंविबुधाविबुधा
लयतोपिदुरापं॥ ८॥ इतिश्रीगीतगोविंदे
सप्तदशः प्रबंधः॥ १७॥

श्रीजयदेवेति हेविबुधाः पंडिताः श्रीयुतजयदेवेनन
भणितउक्तश्चासौरतिवंचितवंडितयुवतिविलापस्तंशृणु
तआकर्णयत कीदृशंविलापं सुधातोपिमधुरंमनोहरं त
त्रहेतुमाह विबुधालयतोपिस्वर्गादपिदुरापंदुर्लभं तदुक्तं
तवकथामृतमितिश्रीभागवते॥ ८॥

श्लो०॥ तवेदंपश्यत्याः प्रसरदनुरागंबहिरि

व प्रियापादालक्तच्छुरितमरुणद्योतिरु
दयम्॥ ममाग्रप्रख्यातप्रणयभरभंगेन
कितव त्वदालोकः शोकादपिकिमपिल-
ज्जांजनयति॥१॥

तवेदमिति हेकितववंचक त्वदालोकस्त्वदर्शनं प्र
ख्यातस्य लोकप्रसिद्धस्य प्रणयभरस्य प्रेमातिशयस्य
भंगेन नाशेनयः शोकस्तस्मादपि मम अद्यकिं अनिर्वच-
नीयांलज्जां जनयति कीदृश्याम तवेदंहृदयं पश्यंत्याः
कीदृशंहृदयं प्रियायाःपादालक्तकेन चरणसंबंधियावकेन
च्छुरितंव्याप्तं अतएवअरुणारक्तालाक्षादीप्तिर्यस्यतादृशं
अरुणद्योतीतिपाठे अरुणः संध्यारागस्तद्द्योतितुंशील
मस्येतितादृशंहृदयंसमीक्ष्यकृतेबहिः प्रसरदनुरागमिव
बात्यप्रसरन् अनुरागोयस्यरागोहि अरुणोवर्ण्यते॥१॥

श्लो०॥ प्रातर्नीलमिचोलमच्युतसुरः संवीत-
पीताम्बरं राधायास्त्वकितंविलोक्य हसति
स्मेरसरवीमंडले॥ व्रीडाचंचलमंचलंनयनयो
राधापराधानने स्वादुस्मेरमुखोयमस्तुजगः
दानंदायनंदात्मजः॥२॥

इतिश्रीकविराजश्रीजयदेवकृते गीतगोविं
देमहाकाव्येरंडितावर्णनेविलक्षल
क्ष्मीपतिनाम अष्टमः
सर्गः॥८॥

इदानीं सर्गांते कविर्भक्तानाशिषयति प्रातरिति नंदा-
त्मजोयकृष्णः जगदानंदायास्तु लोकस्करयार्थंभवतु कीदृ-
शः व्रीडयाचंचललज्जयाचलायमाननयनयोर्नेत्रयोरंचलं
अर्पणंकटाक्षः राधाननेराधामुखेआधायअर्पयित्वास्मेरं
मुखमीषद्धास्ययुक्तंमुखंयस्यसः स्मेरमुखकारणमाह क
स्मिन्नसति प्रातःउषसि अच्युतंकृष्णंनीलंनिचोलंवस्त्रंयस्य
श्यामवस्त्रधरंविलोक्यदृष्ट्वा अनुचराधायाउरः वक्षस्थलं
संवीतपीतांशुकंपरिधानीकृतपीतांबरंचकितंसविस्मयंय
थास्यात्तथाविलोक्यसखीसमूहे स्वैरंशनैः हसतिसति च
रूपपरिवर्तनमालोक्यजहास इत्यर्थः विलक्ष इतिविस्मया
न्वितः विषयी इतिभावप्रसिद्धः शब्दः शार्दूलविक्रीडितं
वृत्तम्॥ २॥

अथनवमः सर्गः प्रारभ्यते

श्लोकः॥ अथतामन्मथखिन्नारतिरसभि-
न्नाविषादसंपन्ना॥ अनुचिंतितहरिचरिता
कलहांतरितामुवाचरहःसखी॥१॥

प्रणयकोपात् हरिमधिक्षिप्यदानीं कृतपश्चात्तापांसखी
आह अथेति अथानंतरं मंगलार्थंवा सखीताराधांउवाचो
क्तवती कीदृशीतां मन्मथेनकामेनखिन्नादीनापुनः कीदृशी
रतिरसेनभिन्नारहिता अतएवविषादेन दुःखेनसंपन्नायुक्ता
अतएवातुचारंचारंचिंतितं हरेश्चरितं पुराविलासोयस्यातां क
लहेनप्रीतिकलहेनांतरितांव्यवहितां अत्रकलहांतरितानां

यिकावर्ण्यते तत्लक्षणंभरतेनोक्तं प्राणेश्वरंप्रणयकोपभरेण लक्ष्य तंचाटुकारमचिरादवधार्यपश्चात् संतप्यतेमदनवह्निशिखासहस्रैर्बाष्पाकुलानुकलहांतरितेतिसास्यादिति१

अथअष्टादशप्रबंधो गुर्जरीरागेणयतितालेगीयते

हरिरभिसरतिवहतिमधुपवने॥ किमपरमधिकसुखंसखिविभवने॥ माधवेमाकुरुमानिनिमानमये॥ ध्रु०॥

गुर्जरीरागः यतितालस्तु हरिरिति अयेहेमानिनिअभिमानवतिराधे माधवेकृष्णोमानंअभिमानंमाकुरुमाकार्षीरिति प्रार्थनायांलोट् यतःमधुपवनेवसंतवायौवहति सति हरिःअभिसरति स्वयमेवत्वदीयांसंकेतभूमिभाग च्छतीति हेसखिराधे भवनेपिगृहेपि अपरंअधिकसुखंअतिशयसुखंकिंअपितुनकिंचिदस्ति नायकस्यस्वयमागमनात्कोपोनयुक्त इत्यर्थः॥ १॥

तालफलादपिगुरुमतिसरसं॥ किंविफलीकुरुषेकुचकलशं॥ २॥

अपिच तालेति हेराधेतालफलादपिकाठिण्येन स्थौल्येनचगुरुंसत्वेनच तालफलादपिगुरुं अधिकंकुचकलशंस्तनघटं किंकिमर्थंविफलीकुरुषे कृष्णहस्तव्यापारपरिशीलनाभावाद्वैफल्यमितिभावः कीदृशं अतिसरसं अतिशयरसयुक्तं तस्मिन्दृष्टेपूर्वंरसाविर्भावात्मदयाल्हादकरमिनि-

यावत् ॥ २ ॥

कतिनकथितमिदमनुपदमचिरं ॥ मापरि
हरहरिमतिशयरुचिरं ॥ ३ ॥

ननुयदाहरिरागतस्तदात्वयानकथितमित्यतआह कतीति हेराधेइदंअनुपदंस्थाने अचिरंसांप्रतं कतिकति वारान्मयानकथितं किंतुबहुकथितमेव किंतदित्यतआह तंअतिशयरुचिरंअतिक्रमनीयं हरिंकृष्णं मापरिहर मावज्ञासीरितिमात्यज ॥ ३ ॥

किमितिविषीदसिरोदिषिविकला ॥ विहर
सतियुवतिसभातवसकला ॥ ४ ॥

एवंस्फुरंतीप्रत्याह किमितीति विकलाअसावधानेंद्रिया किमितिकस्मात्विषीदसि दुःखिताभवसि रोदिषिचक्रंदसि मदुक्तनिराकरणात् इदानींविषादोरोदनंच अर्थमिति सकलासंपूर्णासुवतिसभातरुणीसमाजः भवत्याविहसतिउपहासंकरोति नवेतिकर्मण्यपीतिकेचिदितिषष्ठी ॥ ४ ॥

मृदुनलिनीदलशीतलशयने ॥ हरिमवलो
कयसफलयनयने ॥ ५ ॥

नहिकिंकरोमीत्यतआह मृदुनलिनीदलेनकोमलपद्मेणशीतलेकृतेशयनेशय्यायांस्थितं हरिंकृष्णमवलोकयपश्य दर्शनान्मयनेनेत्रेसफलयसफलेकुरु ॥ ५ ॥

जनयसिमनसिकिमितिगुरुखेदं ॥ हरति

ममवचनमनीहितमेदं॥ ६॥

विचारयतीमित्याह हराधेत्वंमनसिगुरुखेदंमहदुःखं किमितिजनयसिउत्पादयसि तस्मान्ममवचनंवाक्यंशृणु अ कर्णय कीदृशंवचनं अनीहितः अनाकांक्षितोभेदोविरहोये न भवत्याहिनमेववचनंवदामीत्यर्थः अतएवशृणु॥ ६॥

हरिमुपयातु वदतु बहुमधुरं॥ किमितिक रोषिहृदयमनिविधुरं॥ ७॥

कीदृशंवचनमित्यतआह हरिरिति हरिः कृष्णउपया यातुत्वदंतिकं आगच्छतु बहुमधुरंतथानुनयवचनंवदतु त्वंहृदयंमनः अतिविधुरं अतिविह्वलंकिमिति करोषिन किंचित्प्रयोजनमित्यर्थः॥ ७॥ 3178/9

श्रीजयदेवभणितमतिललितं॥ सुखयतु रसिकजनं हरिचरितं॥ ८॥ इतिश्रीगी तगोविंदेअष्टादशप्रबंधः॥ १०॥

श्रीजयदेवेति श्रीजयदेवभणितंउक्तं हरिचरितंकर्तृ रसिकजनंकृष्णेभाविकंजनं सुखयतुसुखिनंकरोतु की दृशं अतिललितं अतिसुंदरंश्राव्यमित्यर्थः कीदृशंजनं स विनीतं अतिविनययुक्तंपाठे॥ ८॥

श्लोः॥ स्निग्धेयत्परुषासियत्प्रणतिरुत ध्वासियद्रागिणि द्वेषस्थासियदुन्मुखेवि मुखतायातासितस्मिन्नपिये॥ तद्युक्तंधि परीतकारिणितवश्रीखंडचर्चाविषंशीता

3178/9

शश्वत्पनोहिमंहुतवहः क्रीडामुदोयातनाः १

इदानींप्रणतमपिप्रियमतिरोषात् त्यजंतींराधांनिंदंती सखीप्राह स्निग्धइति हेविपरीतकारिणिविपर्ययविधायिनिराधे त्वस्निग्धेमधुरवादिनितस्मिन्प्रियेकृष्णोयत्परुषासिनिष्ठुरभाषिणिअसिवर्तसे किंचतस्मिन्प्रियेप्रणमतिसतिविनययुक्तेसति यत्तब्धासिस्थाणुवत्स्थितासियत्रागिणिसानुरागेप्रिये द्वेषस्यासिअसंतुष्टासि यद्उन्मुखेसंमुखेतस्मिन्प्रियेविमुखतापरावृत्ततायातासि तस्मात्श्रीखंडचर्चाचंदनकथापि तवविषमिवशीतांशुश्चंद्रः शशपनःसूर्यइवहिमंतुषारः हुतवहः अग्निरिव क्रीडामुदः क्रीडासंतोषाः यातनावेदनाश्चनियुक्तमेवयोग्यमेवतवमदीयवचनंविपरीतकारित्वात् विरोधालंकारः शार्दूलविक्रीडितवृत्तं ॥१॥

श्लो० ॥ अंतर्मोहनमौलिघूर्णनबलन्मंदारविस्रंसनः स्तब्धाकर्षणदृष्टिहर्षणमहाभंगः कुरंगीदृशां ॥ द्रव्यद्दानवदृप्यमानदितिषद्वारद्रुःखापदांध्वंशः कंसरिपोर्व्यपोहयतु वोश्रेयांसिवंशीरवः ॥ २ ॥

इतिश्रीकविराजश्रीजयदेवकृतेगीतगोविंदेमहाकाव्येमुग्धमुकुंदवदनोनामनवमः सर्गः

इदानींकविर्भक्तानाशिषयतिअंतरिति कंसरिपोः कृष्णस्यवंशीरवोवेणुनादः वः युष्माकंभक्तानांश्रेयांसि

अशक्तभानिव्यपोहयतुरखंडयतु कीदृशोवंशीरवः कुरंगीदृशांहरिणीनयनानांअंतर्मोहनंमनोमोहः मोलिघूर्णनंसाधुसाध्विनिशिरः कंपनं वलन्मंदारविस्रंसनंपुंकितपारिजातपुष्पाधःपतनंसात्विकभावात् स्तब्धाकर्षणंस्तब्धस्यअनिच्छाकर्षणंदृष्टिहर्षणंनेत्रोत्साहः एतेषुसर्वेषुमहामंत्रः वंशीरवाकर्षेसर्वानायिकाः कामभावापन्नाभविष्यंतीतिभावः पुनः कीदृशः दर्पवृद्धिदानवैर्दैत्यैर्दूयमानानांदिविषदांदेवतानांदुर्वाराअनिवार्याः आपदः स्वसाधनीभूताःविपत्तयस्तासांभंशः नाशकः वंशीरवंश्रुत्वादुःखिताअपिदेवाः मुदमुद्वहंतीत्यर्थः मुग्धोमूढः अलसः॥२॥

अथदशमः सर्गःप्रारभ्यते

श्लो०॥ अत्रांतरेमसृणरोषवशामसीमनिःश्वासनिःसहमुरश्चिकुरश्चिमुपेत्य॥ सव्रीडमीक्षितसरश्चिवदनांदिनांतेसानंदगद्गदपदंहरिरित्युवाच॥१॥

इदानीसोत्कंठः कृष्णोराधांदृष्ट्वाअनुनयन्नाह अत्रेति अत्रांतरेअस्मिन्नवसरेहरिः दिनांतेसंध्यासमये तांस्कुरश्चिराधांसमुपेत्यसमीपमागत्यसानंदानि अतएवगद्गदानिकंठादत्यंनिर्गच्छंतिपदानि यस्यांक्रियायांतद्यथाभवति तथावक्ष्यमाणांउवाच कीदृशींराधां मसृणस्यकर्कशस्यक्रोधस्यवशांअधीनां पुनः किंभूतां असीमस्यमहतोनिश्वासस्यनिः सहंसोढुमसमर्थंमुरश्चियस्याः सातांकोपवद्वना-

मित्यर्थः पुनः किंभूतां सव्रीडं सलज्जं ईक्षितं दृष्टं सस्मयाः व
क्त्रसुखं यया सा तां पश्य कृष्ण चेष्टितमित्यर्थः ॥१॥

अथ एकोनविंशप्रबंधो देशवराडीरागेण
आडुचतालेगीयते॥

वदसि यदि किंचिदपि दंतरुचिकौमुदी हरति
दरतिमिरमतिघोरं ॥ स्फुरदधरसीधवे तव
वदनचंद्रमा रोचयति लोचनचकोरं ॥१॥ प्रि
येचारुशीले प्रिये चारुशीले मुंचमयिमान
मनिदानं ॥ सपदि मदनानलो दहति ममम
नसं देहि मुखकमलमधुपानं ॥ ध्रु०॥

उक्तमर्थं गीतेनाह वदसीति गीतस्यास्य देशवराडीरा-
गः अष्टतालीतालः रागलक्षणं आरभ्य गमनमुद्रानिद्रा
घूर्णायमाननयनयुग्मादया स्फुरदधशायिनिनिजदयिते देश
वराडीरवेद्रोरीति लघु द्रुतौ लघुश्चेत्यष्टतालीप्रकीर्तितेति
गीतार्थस्तु हेचारुशीले मनोहरसद्वृत्ते प्रियेराधे त्वंमयि अ
निदानं अकारणं मानं मुंचत्यज किमिति मानत्यागस्तत्रा ह
मदनानलः कामाग्निर्ममममानसं दहति अतः कारणात्सपदि
दाहानंतरमेव मुखकमलमधुपानं मुखमेव पद्मं तत्संबंधि
मधुपानं देहि मधुना वह्निदाहः प्रशाम्यति ध्रुवपदं हेराधे
तंपदि यदाकिंचिदपि वदसि तदानवदतानाशास्त्रिः दीप्तिः
सैवकौमुदीचंद्रज्योत्स्ना अतिघोरं अतिशयेन भयंकरद
रः भयसएवतिमिरमंधकारं हरतिनाशयति अतश्चतव वद

नवद्रमाइवसः स्फुरदधरसीधवेदीप्यमानाधरामृतार्थी तार्थेचतुर्थी ममलोचनचकोरं नेत्रपक्षिविशेषं रोचयतिरुचिं इच्छांकारयति ममलोचनचकोरंचकोरः पक्षिविशेषः चंद्रामृतलोलुपोभवत्येव ॥१॥

सत्यमेवासियदिसुदतिमयिकोपिनी देहि खरनखरशरघातं ॥ घटयभुजबंधनजनय रदखंडनं येनवाभवतिसुखजात ॥ २॥

मृषारोषं प्रकारयंतीमाह सत्यमिति हेसुदतिशोभनदंतेयदिमयिविषयेसत्यमेवकोपिनीक्रोधवतीअसि तदाखराःतीक्ष्णायेनखराः नखास्तेएवशरानाबाणास्तैर्घातं प्रहारंदेहि तेनापिचेन्नतुष्यसि तर्हिभुजाभ्यां बंधनं घटयकुरु रदैः दंतैरखंडनंघातंजनयविरचय याअथवायेन मुष्टयादिनासुखजातं सुखसमूहोभवतितंदेवकुरु प्रमुखाहि सापराधिषु जनेषु ताडनबंधनखंडनादयोदंडाःसमुचिताः ॥३॥

त्वमसिममभूषणंत्वमसिममजीवनं त्वमसिममभवजलधिरत्नं ॥ भवतुभवतीहमयिसननमनुरोधिनी तत्वमपरंदयमनिय-तं मम ॥ ३ ॥

ननुयातिप्रियासादंडंविदधातु किंमयातआह त्वमसीति हेराधेत्वंममजीवनप्राणोसि त्वांविनास्थातुमशक्यत्वात् त्वंममभूषणं अलंकारोसि त्वंममभवजलधौसंसार

सागरेरत्नमसि जातोजातोयदुत्कृष्टेनद्वत्नमभिधीयते इति रत्नंउक्तं इदृएतादृशेमयि भवतीसततं निरंतरं अनुरोधिनीअनुकूलाभवतु तवानुकूल्येममत्वदर्पणमनः अतिशयत्नअतिशयरत्नपुक्तं भवति तवानुकूल्यार्थं अतिशयंयत्नंकरोतीत्यर्थः ॥३॥

नीलनलिनाभमपितन्वि तवलोचनं धारयति कोकनदरूपम् ॥ कुसुमशरबाणभावेन यदिरंजयसि कृष्णमिदमेतदनुरूपं ४

नीलेति हेतन्विकृशांगि नीलनलिनस्यनीलोत्पलस्येवाभाकांतिर्यस्यतत्तवलोचनं कोकनदरूपंरक्तोत्पलसरूपतां धारयतिधत्तेरोषारुणत्वात् यदिइदंचक्षुः कृष्णश्यामंकुसुमशरः कामस्तस्यबाणः पुष्पाणितेभ्योभावउत्पत्तिर्यस्य मधुनस्तेनरंजयसिरक्तं करोषि तदाएतद्रक्तरूपं अनुरूपंयोग्यंभवति यदिमधुपानंकरोषि तदानेत्रस्यरक्तत्वमुचितंरोषादिनिमित्तभावः ॥४॥

स्फुरतुकुचकुंभयोरुपरिमणिमंजरीरंजयतुतवहृदयदेशं ॥ रसतुरसनापितवघनजघनमंडलेघोषयतुमन्मथनिदेशं ॥५॥

किंचित्प्रसन्नांवीक्ष्याह स्फुरतीति हेराधे मणिमंजरीहारलतात्वत्कुचकुंभयोः कुचकलशयोरुपरिस्फुरतुशोभतां सारत्नलतातवहृदयदेशंवक्षःप्रदेशंरंजयतु स्वरशिंजिनीः शोभयतु तवजघनमंडलेनिबिडकटिपुरोभागे

शेरशनापि कांच्यपिरसतु शब्दं करोतु साकांचीमन्यनिदेशं कामातांघोषयतु शब्दायतां वचनचातुर्येण स्फुरतु मणिमंजरी रसतु रसनादि इत्यादिनाविपरीतरतंयाचते ॥५॥

स्थलकमलगंजनंममहृदयरंजनंजनितर
तिरंगपरभागं ॥ भणमसृणवाणिकरवाणि
चरणद्वयंसरसलसदलक्तकरागं ॥६॥

हेमसृणवाणिस्निग्धवचने भणात्तापयअहंनवचरणद्वयंसरसः सांद्रः सहरसेनशृंगारेण वर्तते इतिवासरसं यथास्यादेवंलसन्शोभमानः अलक्तकरागोयावकरागो यत्रएतादृशंकरवाणिकुर्यां प्रार्थनायांलोट् कथंभूतंचरणद्वयं स्थलकमलस्यगंजनंतिरस्कारकंसदृशमित्यर्थः पुनःकीदृशं ममहृदयरंजनं अनुरागकारकं पुनःकीदृशं जनितउत्पादितोरतिरंगेरमनकौशलेसंभोगरागस्यवापरभागः परस्परशोभायेनमयालक्तकेनचेदिदं रज्यते नदेदमपि क्वौंचबंधादौममहृदयेलग्नेलग्नांमत्परांशोभांपरस्परंदास्यतीतिभावः ॥६॥

स्मरगरलखंडनंममशिरसिमंडनं देहिपदप
ल्लवमुदारं ॥ ज्वलतिमयिदारुणोमदनकद
नानलो हरतुतदुपहितविकारं ॥७॥

स्मरेति स्मरउदारमनोहरंपदपल्लवं ममशिरसिमंडनं अलंकारमियंदेहि अर्पयकीदृशंपदपल्लवं स्मरगरलस्यकामविषस्यखंडनंनाशकं कामपीडानिवर्तकमित्यर्थः मयि

दारुणः क्रूरकर्मामदनकदनानलः कामपरितापवह्निः ज्व
लति दीप्यते पदपल्लवंकर्तृ तदुपहितविकारमदनकृतोप
तापं हरतु शिरःपीडानिवर्त्तनेन शरीरपीडानिवृत्तिरिति
शिरसि दानं अथवापल्लवाच्छादितशिरसः स्मूर्त्तनापोन
भवतीति ॥ ७॥

इतिचटुलचाटुपटुश्चारुमुरवैरिणोराधिका
मधिवचनजातं ॥ जयतिजयदेवकविभार
तीभूषितंमानिनीजननजनितशातं ॥ ८॥ इ
तिश्रीगीतगोविंदेऊनविंशतिमःप्रबंधः १९

इतीति इत्यमुनाप्रकारेण मुरवैरिणः कृष्णस्यराधिकां
अधिअनुराधिकां लक्षीकृत्यप्रोक्तं वचनजातं वाक्यसमूहो
जयति उत्कर्षेण वर्द्धते कीदृशं चटुलं चाटुप्रीतियुक्तंपटुच
तुरं चारुसुकुमारं पुनः कीदृशं जयदेवकवेः भारत्यावाण्या
भूषितंमानिनीजनस्यजनितं शातंसुखंयेनतत्तादृशं जय
तिपद्मावतीरमणजयदेवकविभारती भणितमतिशातंमि
तिपाठांतरे पद्मावतीजयदेवस्यपत्नीतस्याः रमणोवल्लभो
योजयदेवस्तेन भारतीसंज्ञयाकवित्ववर्णितं पुनःकीदृशं
अतिशातं अतिशयितसुखंयस्मात्तादृशमिति व्याख्यानं
मंदंतथासतिपौनरुक्त्यापत्तेः प्रथमपाठस्तु समीचीनएव ८

श्लो० ॥ परिहरकृतातंकेशंकांत्वयासतले
घनस्तनजघनयाकांतेस्वांतेपरानवकाशि
नि ॥ विशतिविततोरन्यार्थन्यानकापिसमा

तरंस्तनभरपरिरंभारंभविधेहिविधेयतां १

इदानीं मात्मानं निरपराधं ज्ञापयन् संभोगार्थं प्रोत्साहयन्नाह परिहरेति हे कृतांतके विहितकोपराधे त्वंशंकां त्यज त्वयाक्रांते व्याप्तेसति धिगनोः कामादन्योधन्यः जनः कोपिमामांतरं अभ्यंतरं नविशति नप्रविशति कीदृश्यां त्वयाघने कठिने स्तनजघनेयस्याः तया कीदृशेस्तां ते अतएवपरानवकाशिनि अन्यस्यावकाशशून्ये हे प्रणायिनि यतो ममांतरं कामएव विशति अतस्तनभरपरिरंभारंभे स्तनातिशयालिंगनोद्योगे विधीयतांकर्तव्यतां विधेहिकुरु मामालिंगेत्याशयः १

श्लोकः ॥ मुग्धेविधेहिमयिनिर्दयदंतदंशं दोर्वल्लिबंधनिबिडस्तनपीडनानि ॥ चंडित्वमेव मुदमंचयपंचबाणचंडालकांडदलनादसवः प्रयांति ॥ २ ॥

यद्येवं नप्रत्योषितदामव्यपराधात्कुलं दंडमाचरेत्याह मुग्धेति हेमुग्धेमूढे सुंदरिवा मयिनिर्दयदंतदंशं दयारहितदंतक्षतं विधेहिकुरु किंच दोर्वल्लिबंधोभुजलताबंधस्तेननिबिडंदृढंयथास्यात्तथास्तनाभ्यांपीडनानिविधेहि हेचंडिकोपनशीले त्वमेवममसुदंप्रीतिंअंचजनयन्तन्यस्यां ममानुरागइत्यर्थः उद्वहेतिपाठेकुरु नोचेत् पंचबाणः कामः सएवचंडालस्तस्यकांडदलनाद्बाणक्षतात् असवः ममप्राणाः प्रयांतिगच्छंति अतोमयिप्रसीदेत्यर्थः २

श्लोकः ॥ शशिमुखिवदनेभातिभंगुरभ्रूर्युव

जनमोहनकरालकालसर्पी॥ तदुदितभय
भंजनाययूनात्वदधरसीधुरूधैवसिद्ध
मंत्रः॥३॥

ननुकोपोनास्त्येवेत्यतआह शशीति हेशशिमुखि
चंद्रवदने तवभंपुरश्चुकुटिः कुटिलाभ्रूर्भातिशोभते
कीदृशी युवजनानांतरुणजनानांमोहनायकरालाभीष-
णा कालसर्पीकृष्णाहिवधूः तस्याः भ्रुवः सकाशादुदितं
उत्पन्नंयद्भयं तस्यभंजनायनाशाययूनांतरुणानांतवाध
रसीधुमधंतदेवसुधापानसाम्यान्माधुर्याच्चसेवसिद्धम
त्रः साधितमंत्रः विषापहरणार्थेअधरपानंदत्वा तवकोप
सर्पदष्टस्य ममजीवनंसंपादयेतिभावः॥३॥

श्लो०॥ व्यथयतिवृथामौनंतन्विप्रपंचयपं
चमं तरुणिमधुरालापैस्तापंविनोदयदृ-
ष्टिभिः॥ सुमुखिविमुखीभावंतावद्विमुं
चनवंचय स्वयमनिशयस्निग्धोमुग्धप्रि-
योहमुपस्थितः॥४॥

व्यथयतीति हेतन्विसुंदरि तवह्यामौनंमांव्यथय
ति मांइतिज्ञातव्यं तस्मात् हेतरुणिमधुरालापैः कोमल
वचनैः पंचमरागप्रपंचय उद्गिर दृष्टिभिः अवलोकनैस्ता
पंमानसंतापंविनोदयअपसारय हेसुमुखिसुवदने वि
मुखीभावं दुष्टदृष्टित्वंविमुंचत्यज हेमुग्धज्ञानशून्ये अ
हंप्रियः स्वयंआकरणंविनैवउपस्थितः आगतः अतएव

मेवचनंनवंचयनोलंघस्व कीदृशः प्रियः अतिशयस्निग्धः महावत्सलः स्वयमागतः ह्रातुनोचित इतिभावः ४

श्लो० ॥ बंधूकद्युतिबांधवोयमधरः स्निग्धो मधूकच्छविर्गंडश्चंडिचकास्तिनीलनलिन श्रीमोचनलोचनं ॥ नासाप्येतितिलप्रसूनप दवींकुंदाभदंतिप्रिये प्रायस्त्वन्मुखसेवया विजयतेविश्वंसपुष्पायुधः ॥ ५ ॥

अधुनामानापनोदनाय तदंगस्तुतिंकरोति बंधूकेति हेचंडिकोपनशीले नवायमधरः बंधूकपुष्पस्यद्युतिः कांतिस्तस्या बांधवोमित्रसदृशश्चकास्तिशोभते तथास्निग्धश्चिक्कणः गंडः कपोलश्चकास्ति कीदृशः मधूकपुष्पवच्छविर्दीप्तिर्यस्यसः तथा नवलोचननेत्रं नीलनलिनश्रियंनीलोत्पलस्यकांतिंमोचयति तवनासानासिकातिलप्रसूनस्यतिलपुष्पस्यपदवीं मार्गसादृश्यमित्यर्थः अप्येति प्राप्नोति हेकुंदाभदंति कुंदपुष्पस्येवाभायेषांतादृशादंताय स्यास्तादृशि हेप्रियेवल्लभे प्रायइतिनर्कयामि प्रसिद्धः पुष्पायुधः पुष्पमेवायुधंशस्त्रंयस्यसः कामस्त्वन्मुखसेवया विश्वंजगद्विजयतेवशीकरोतीत्यर्थः यानिकामस्य पुष्पायुधानि तानिबंधूकमधूकनीलोत्पलतिलकुंदपुष्पादीनित्वन्मुखवर्णनइतिसेवाकारबंधूकइतिदुपहरियामधूकइतिमुहुआइतिकन्नुकुजभाषायां ॥ ५ ॥

श्लो० ॥ दृशौतवमदालसेवदनमिंदुमत्या

न्वितं गतिर्जनमनोरमाविधुतरंभमूरुद्वयं
॥ रतिस्तवकलावतीरुचिरचित्रलेखेक्षु-
णा वहोविबुधयौवतंवहसितन्विपृथ्वी
गता॥ ६॥

दशाविति अहोइत्याश्चर्ये हेतन्विसुंदरि त्वंपृथ्वीग
तासत्यांस्थितापि विबुधयौवतं देवयुवतीनांसमूहंव
हसि केनप्रकारेणेत्यतआह तवहशौ नयनेमदेनालस
मंथरे अवलोकनायमंदायतः तववदनंसुखंइंदुमत्यान्यं
द्वबुध्या अन्वितयुक्तं तन्मुखदर्शनेन साहश्याच्चद्वबुद्धि
मतीत्यर्थः तवगतिर्गमनंजनमनोरमा तवोरुद्वयंजंघा
युग्मंविधुतास्वशोभयानिरस्कृतारंभाकदलीयेन तवर
तिःस्मरतक्रीडाकलावती कामकलाकौशलयुक्ता तवभ्रु
वौरुचिरा चित्राणांलेखायोस्ते यथाचित्रेश्यामालेखा
विलिख्यते तथेति तदनयापदयोजनयामदालसा,इंदु
मती, मनोरमा, रंभाकलावती,चित्रलेखा संतकाः अप्स
रसः प्रतिपादिताः पृथ्वीगतेत्यपिच एकस्यामपित्वयि
सर्वासामप्सरसांगुणाः वर्तंतइत्याश्चर्यं प्रेयोनामालंका
रः पृथ्वीछंचेदंछंदः॥ ६॥

श्लो॥ प्रीतिंवस्तनुतांहरिः कुवलयापीडे
नसार्धंरणे राधापीनपयोधरस्मरणकृत्
कंसेनसंभेदवान्॥ पत्नीभिश्चतिमीलितः
क्षणमपिक्षिप्रंतदालोकना दृश्यामहनजि

तंजितंजितमभूत्व्यालोलकोलाहलः ७
इतिश्रीकविराजश्रीजयदेवकृतेगीतगो-
विंदेमहाकाव्येमानिनीवर्णनेचतुर
चतुर्भुजोनामदशमःसर्गः ॥१०॥

कविः सर्गांते आशिषं प्रयुंक्ते प्रीतिमिति हरिः कृष्णो वः युष्माकं गायतां शृण्वतां प्रीतिमानंदंतनुतां विस्तारयतु कीदृशः रणेसंग्रामे कुवलयापीडेन कंसहस्तिनासाईंसह कुंभस्थलेहस्तेनसंभेदवान् संबद्धः अतस्तत्रकुंभराधापीनपयोधरस्मरणकृत् राधिकायामासलस्तन स्मृतियुक्तः हस्तिदर्शनेनपीनकुचस्मरणंयुज्यतएव तदुक्तं सदृशादृष्टिचित्राद्याः स्मृतिजीवस्यबोधकाः पत्रेवा हनेविघ्नति भयंगतेसति अथचमीलतिमृतेसति जितंजितंजितमिति कंससंबंधीव्यालोलश्चंचलः कोलाहलः अभूत्जातः कंसोबालेनजितः इतिसर्वैर्जनैः कलकलशब्दः कृतइत्यर्थः वचनकौशलेन मानिनीमानदानात् चतुरः चतुर्भुजः कृष्णो यत्र ॥७॥

अथैकादशः सर्गः प्रारभ्यते.

श्लो०॥ रुचिरमनुनयेन प्रीणयिता मृगाक्षीं
गतवतिकृतवेषंकेशवेकुंजशय्यां॥ रचितरु
चिरभूषादृष्टिमोषप्रदोषे स्फुरतिनिरवसा
दंकापिराधांजगाद॥ १॥

अधुनाराधाप्रतितत्सखीब्रूते रुचिरमिति कापिसः

स्मीप्रदोषेरजनी मुखेस्फुरति दीप्यमानेसति प्राप्ते इत्यर्थः राधांजगाद वक्ष्यमाणमितिशेषः कस्मिन्सति केशवे कृ ष्णेअनुनयेनप्रीतिवचनेनस्फुरिरंबहुकालं मृगाक्षीराधांप्री णयित्वासंतोषयित्वा कुंजशय्यांलतागृहशयनंगतवतिस ति कीदृशेकेशवे कृतवेषे कृतशृंगारालंकारेराधायाइति कीदृशींराधां रचितारुतारुचिरामनोहरा भूषालंकारोय- या कृष्णस्येति अन्योन्यालंकारकरणेनान्योन्यरागः सूचि तः कीदृशेप्रदोषे अंधकाराधिक्येनदृष्टिंमुष्णातीति द र्शनचोरकेपुनःकीदृशींराधां निरवसादांनिर्गतः मानसभंग रूपोऽवसादःउपतापोयस्यास्तां ॥१॥

अथविंशः प्रबंधो वसंतरागेणरूपक तालेगीयते.

विरचितचाटुवचनरचनं चरणरचितप्रणिपातं ॥ संप्रति मंजुलवंजुलसीमनि केलिशयनमनुयातं ॥१॥ मुग्धेमधुमथनमनुगतमनुसरराधिके ॥ ध्रु०॥

वसंतरागः उक्तार्थगीतेनाह विरचितेति हेराधिके मुग्धेमूढे अनुगतंअनुकूलं मधुमथनंकृष्णं अनुसरअ नुगच्छ विरचिताउक्ताचाटुप्रियावचनरचनापरंपरायेनतं पुनःकीदृशं चरणेपादेरचितः कृतः प्रणिपातः प्रणामोये नतं तन्मानभंगाय पुनःकीदृशं संप्रति इदानीं मंजुलीमनो हरेशोकोवेतसोवातस्यसीमनिपर्यंते तटे केलिशयनंसु

रतार्थशय्यां अनुयातप्राप्तमित्यर्थः अतस्त्वमाशीघ्रंगंतव्यमिति ॥ १ ॥

घनजघनस्तननभारभरेदरमंथरश्चरणविहारं ॥ मुखरितमणिमंजीरमुपैहिविधेहिमरालविकारं ॥ २ ॥

तांप्रोत्साहयंतीत्वरयति घनेति घनयोर्मांसलयोर्जघनस्तनयोर्भारस्यभरोभाराधिक्यंयस्यास्तत्संबोधनं दरमंथरईषन्मंदश्चरणविहारः पादक्रमोयस्यांक्रियायां मुखरितः शब्दितः मणिमंजीरो मणिसहितमंजीरोयस्याक्रियायांतंकृष्णमुपैहिउपगच्छ अतएवमरालानांराजहंसानांविकारंविलासंविधेहिकुरु ॥ २ ॥

शृणुरमणीयतरंतरुणीजनमोहनमधुरिपुरावं ॥ कुरुमशरासनशासनवदिनिपिकनिकरेभजभावं ॥ ३ ॥

अन्यमप्युद्दीपनविभावंवर्णयति शृण्विति त्वंरमणीयतरंअतिमनोहरंश्राव्यं तरुणीजनानांमोहनं मधुरिपोः कृष्णस्यरावंवंशशब्दं शृण्वाकर्णय मधुपविरावमितिपाठे त्वंमरशब्दं किंचपिकनिकरे कोकिलसमूहे कुरुमान्येवशरासनंधनुर्यस्यसादृशः कामस्तदाज्ञातयावदिनिस्तावकेसति भावंकृष्णेऽनुरागंभजआश्रय हेमानिन्यः मानंत्यक्त्वापूर्यंभजनंकुरुतेति कोकिलाःघोषयंतीत्यर्थः ॥ ३ ॥

अनिलतरलकिसलयनिकरेणकरेणलता
निकुरंबं ॥ प्रेरणमिवकरभोरुकरोतिगतिं
प्रतिमुंचविलंबं ॥ ४ ॥

अनिलेति हेकरभोरु कनिष्ठांतो मणिबंधपर्यंतकरः स्यबाहिर्भागस्तद्वद्रूरूजंघाद्वयं यस्यास्तत्संबोधनं गतिं गमनं प्रतिविलंबमुंच शीघ्रंगच्छेतियावत् यतः लतानिकुरंबंलतासमूहं अनिलेनतरलश्चंचलोयः किसलयनिकरः पल्लवसमूहस्तद्रूपेण करेण हस्तेन नवप्रेरणमिवज्ञापनमिवकरोति अचेतनोलतापित्वांप्रेरयति किंपुनरहं ॥ ४ ॥

स्फुरितमनंगतरंगवशादिवसूचितहरिपरिरंभं ॥ पृच्छमनोहरहारविमलजलधारमयमुकुचकुंभं ॥ ५ ॥

अपिचस्फुरितमिति हेराधेत्वं अमुंकुचकुंभंस्तनद्वयंपृच्छ सम्यगतिवर्तुलत्वात्काठिन्यत्वाच्चकुंभसाम्यं कीदृशंकुचकुंभं अनंगस्यकामस्ययेतरंगाविकारास्तद्वशादिवस्फुरितसकंपं अतएवसूचितः हरेः परिरंभः आश्लिंगनंयेन अन्योपिकलशोनद्यांतरंगैः प्रेर्यमाणः सकंपोभवति इवशब्दोत्प्रेक्षकाद्योतकः पुनः कीदृशं मनोहरोयहारः सएवविमलानिर्मलाजलधारायत्र ॥ ५ ॥

अधिगतमखिलसखीभिरिदंतवयपुरपि
रतिरणसज्जं ॥ चंडिरसितरशनारवडिंडिम
ममभिसरसरसमलज्जं ॥ ६ ॥

अधिगतमिति हे चंडि अत्यंतकोपने इत्याक्षेपेसंबोधनं अखिलसखीभिरपि नवेदं वपुः शरीरं रतिरणेस्फुरत संग्रामेसज्जंसन्नद्धं अधिगतंज्ञातं तवमनसि अभिमानोनास्तीत्यर्थः एवंसति रसिताशब्दिता रशनाक्षुद्रघंटिकासैव आरवडिंडिमोवाद्यविशेषोयस्यां क्रियायां सरसंसोत्कंठंयथास्यात्तथा अलज्जं लज्जारहितं यथास्यात्तथाऽभिसर कृष्णमित्यध्याहारः ॥६॥

स्मरशरसुभगनखेनसखीमवलंब्यकरेण सलीलं॥ चलवलयक्वणितैरवबोधय हरिमपिनिजगतिशीलं॥ ७॥

स्मरेति हेराधे त्वंकरेण हस्तेन सखींअवलंब्यसलीलं सविलासंयथास्यात्तथा चलगच्छ कीदृशेनकरेण स्मरशरवत्कामबाणवत्सुभगानि सुंदराणि नखानियस्मिन्नर्णेशस्त्राणिभवंति रतिरणेतुल्यखरवान्येवस्मरस्यशस्त्राणीतिभावः गत्वाच वलयक्वणितैः कंकणशब्दैः हरिंकृष्णंअवबोधय अहमागतेतिज्ञापयेत्यर्थः अपिक्रियासमुच्चये कथंभूतं हरिं निजेआत्मनिगतिर्यस्य सनिजगतिः कामस्तस्मिन्शीलंसमाधिश्चित्तैकाग्र्यं यस्य कामपरवशमित्यर्थः ॥ ७॥

श्रीजयदेवभणितमधरीकृतहारमुदासितवासं॥ हरिविनिहितमनसामधितिष्ठतु कंठतटीमविरासं॥ ८॥ इतिश्रीगीतगोवि

द्वाविंशतिमः प्रबंधः

श्रीजयदेवेति श्रीजयदेवेन भणितं गीतं हरौ कृष्णे विनिहितं मारोपितं मनश्चित्तं यैस्तेषां भक्तानां कंठतटीं अविरामं सर्वदा अधितिष्ठतु कंठदेशे वसतित्यर्थः अधिशीङ्स्थासामाधारकर्म कीदृशं भणितं अधरीकृतः स्वगुणैर्हीनः कृतः मुक्ताहारो येन पुनः कीदृशं उदासितास्वगुणैस्तिरस्कृतावामस्कंदरीयेन यद्यपि हारस्य रमणं चकंठदेशस्थितस्यया शोभा तत्प्रदत्वं संभवति तथापि तयोरागिणामेव शोभा प्रदत्वं नतु मुमुक्षूणां तत्रापि तारुण्य एव नतु सर्वदा जयदेव भणितं तु कृष्णकथात्वेन हारापेक्षयाचाधिकमित्यर्थः ॥८॥

श्लो०॥ सामां द्रक्ष्यति वक्ष्यति प्रियकथां प्रत्यंगमालिंगनैः प्रीतिं यास्यति रस्यते सखि समागत्येति चिंताकुलः॥ सत्यं पश्यति वेपते पुलकयत्यानंदति स्विद्यति प्रत्युद्गच्छति मूर्छतिस्थिरतमः पुंजे निकुंजे प्रियः १

इदानीं सखी कृष्णस्य स्नेहातिशयमाह सामामिति हे राधे सप्रियः कृष्णः स्थिरे निश्चले तमः पुंजे अंधकार समूहे अन्यत्र तस्मिन्निकुंजे लतागृहे त्वां पश्यति ध्यानेन हृदापि किमयं पुरुषं मधुरं वदिष्यतीति शयालु वेपते कंपते पुलकयति अंगानीत्यर्थात् ध्यानेनैव तदालिंगनं परिकल्प्य सरोमांचो भवतीत्यर्थः ध्यानेनतत्सुरतकेलिं परिक

ल्यस्विष्यति पश्चात्केलिंकृत्वा उत्थायगंतुं प्रवृत्तायांत्व यिप्रत्युद्गच्छति प्रत्युत्थानंकरोति ततःध्यान विच्छेदे· त्तामदृष्टामूर्छति कीदृशःप्रियः चिंताकुलः चिंतायुक्तः इतीतिकिं हेसखिसाराधा मांद्रक्ष्यति अनुकूलतयाईक्ष ते दृष्ट्वाचप्रियकथांमनोहरांकथावक्ष्यतिवदिष्यतिउ त्कांप्रत्यंगंप्रति अवयवंप्रति आलिंगनैः प्रीतिंसंतोषंया स्यति प्राप्स्यति समागम्यमिलित्वारंस्यते मयासहक्री· डिष्यति इतिप्रश्नेसमागम्येतिपूर्वार्द्धं सर्वत्रयोज्यं दीपका लंकारः शार्दूलविक्रीडितंवृत्तं ॥१॥

श्लो०॥ अक्ष्णोर्निक्षिपदंजनंश्रवणयोस्ता पिच्छगुच्छावलीं मूर्ध्निश्यामसरोजदामकुचयोः कस्तूरिकापत्रकम्॥ धूर्तानामभि सारसत्वरतरंदोषिष्कनिकुंजेसखि ध्वां तंनीलनिचोलचारुहृदशांप्रत्यंगमालिं गति॥ २॥

गमनकालयोग्यंअंधकारंवर्णयति अक्ष्णोरिति हे सखिराधे ध्वांतंअंधकारः सुदृशांनायिकानांप्रत्यंगंप्रत्य वयवं आलिंगति आश्लिष्यति किंकुर्वत् अक्ष्णोर्नेत्रयोरं जनंकज्जलं निक्षिपत् विन्यस्यत् श्रवणयोः कर्णयोः तापिच्छगुच्छावलीं तमालपुष्पस्तबकं कर्णपूरपं किंनि· क्षिपत् कुचयोः स्तनयोः कस्तूरिकापत्रकं मृगमदपत्राव लींनिक्षिपत् मस्तकेश्यामसरोजदामनीलकमलमालां

निक्षिपन् कीदृशीनांसदृशां धूर्तानांपरिवंचकानां पुनः
कीदृशीनां विष्वक्सर्वत्र निकुंजेलतागृहे अभिसारसत्व
रंगमनायसाहसंहृत्यासांतासांतासां कीदृशंध्वांतं नीलनि
चोलवत् श्यामवस्त्रपुत्चारु सदृशमित्यर्थः नीलवस्त्रस्था
नेध्वांतंजातमित्यर्थः अतोभूषणादिनिर्माणेनापिकालाति
क्रमोनयुक्त इतिभावः ॥२॥

श्लो०॥ काश्मीरगौरवपुषामभिसारिका-
णामाबद्धरेखमभितोमणिमंजरीभिः ॥ ए
तत्तमालदलनीलतमंतमिस्रं तत्प्रेमहेमनि
कषोपलतांतनोति ॥ ३ ॥

अंधकारमेववर्णयति काश्मीरेति हेराधे एतत्तमिस्रं
अंधकारः तत्प्रेमतासामभिसारिकाणांयत्प्रेमप्रीतिस्तदेव
हेमस्वर्णं तस्यनिकषोपलतां घर्षणपाषाणतांतनोतिविस्ता
रयति कीदृशंतमिस्रं काश्मीरकुंकुमंतद्वद्गौरं पीतंवपुर्या-
सांतासामभिसारिकाणांस्त्रीणांमणिमंजरीभिः मणिकिरणैः
अभितः सर्वतः आबद्धरेखंतरेखायस्मिन् तमालदलंनूत
नपत्रंतद्वन्नीलतमं अतिश्यामं कांतार्थिनीतुयायातिसंकेतं
साभिसारिकेत्यमरः इत्यभिसारिकालक्षणं अभिसारि
काणांप्रेमपरीक्षासमयस्तत्रयमेव यदंधतमसिगमनमिति ३

श्लो०॥ हारावलीतरलकांचनकांचिदाम
केयूरकंकणमणिद्युतिदीपितस्य ॥ द्वारिनि
कुंजनिलयस्यहरेर्निरीक्ष्यव्रीडावतीम-

थमसरवीनिजगादराधां ॥ ४॥

हारावलीति अथानंतरं सखीराधांनिजगाद पुनरपि उवाच कथंभूतांराधां निकुंजनिलयस्यलतागृहमेवनिलयं निभृतगृहंतस्य द्वारे हरिंकृष्णंनिरीक्ष्यदृष्ट्वा व्रीडावतींसलज्जा अस्मिन्मयाकथं निष्ठुराणि वचांसिउक्तानि संप्रतिनत्समक्षं कथंयामीतिलज्जा कीदृशस्यनिलयस्य मुक्ताहारमध्यद्युमणेः द्युत्याकांचनकांचीदाम्नः सुवर्णकांची रशनायाः द्युत्या केयूरस्यबाहुभूषणस्यचद्युत्या एतेषु रचितायेमणयस्तेषांद्युत्यादीपितस्य प्रकाशितस्य एतेन ध्वांतेपिदर्शनयोग्यता उक्ता ४

अथएकविंशतिमप्रबंधो वराडीरागेण आडवतालेगीयते

मंजुतरकुंजनलकेलिसदने ॥ प्रविशराधे माधवसमीपमिहविलस ॥ रतिरभसहसितवदने ॥१॥

तदेवगीतेनाह वराडीरागे मंजुतरेति हेराधेरतिरभसेनसफरोत्साहेन हसितं हास्ययुक्तं वदनंमुखंयस्यास्तत्संबोधनं इहअस्मिन् मंजुतरं मनोहरंनिकुंजाभ्यंतरदेशस्तदेवकेलिसदनंक्रीडागृहंतस्मिन् माधवसमीपं प्रविशगच्छपश्चाद्विलसक्रीडांकुरु ॥१॥

नवसमवदशोकदलशयनसारे ॥ प्र० ॥ कुचकलशतरलहारे ॥२॥

अपिच नवेति हेकुचकलशयोश्चंचलहारो मुक्ताहारो यस्यास्तत्संबोधनं हेराधे इहक्रीडागृहे माधवसमीपं प्र विशविलसच्च कीदृशे इह नवानिनूतनानिभवंतियानिअ शोकदलानि पर्णानि तत्कृताशय्या कृष्णाशय्यातदेवसारो म हाधनंयस्मिन् ॥२॥

कुसुमचयरचितशुचिवासगेहे ॥ध्रु०॥ कु
सुमसुकुमारदेहे ॥३॥

कुसुमेति हेकुसुमवत्सुकुमारोदेहोयस्यास्तत्संबोध नंकीदृशेइह कुसुमचयेनपुष्पसमूहेनरचितंकृतं शु चिअनुपहतं नायिकांतरेणानुपभुक्तंयद्वासद्गृहंतद्विल स ॥३॥

मृदुचलमलयपवनसुरभिशीते ॥ध्रु०॥ रस
वलितललितगीते ॥४॥

मृदुचलेति हेरसवलितंकृतंललितंमनोहरंगीतंय यातत्संबुद्धिः हेराधे इहकोकिलसदनेविलस कीदृशेइ ह चलच्चंचलोयोमलयपवनस्तेनसंपर्कवशात् सुरभि एवंभूतंसत् शीतलंतस्मिन् ॥४॥

विततबहुवल्गितवपुरुवघने ॥ध्रु०॥ चिर
मीलितपीनजघने ॥५॥

विततेति हेचिरमीलिते बहुकालेअन्यन्यसंबंधेपी नेमांसलेजघनेयस्यास्तत्संबुद्धिः हेराधे इहविलस की दृशेइह विततातिशयेनतोवीशीर्णाबहुवल्गुपटोवस्त्रंस्ता

सानवपल्लवास्तैर्पनेनिबिडे शयने इत्यध्याहारः निबिड शयन इत्यर्थः॥५॥

मधुमुदितमधुपकुलकलितरावे॥ध्रु०॥
मदनरभसरसभावे॥६॥

मधुनि हेमदनरभसः कामरभसः शृंगारभावोऽभिप्रायो यस्यास्तत्संबुद्धिः कीदृशेऽह मधुनिपुष्परसेमीलितानितत्पानार्थमित्यर्थः यानि मधुपकुलानिभ्रमरसमूहास्तैः कलितः कृतोरावः शब्दोयस्मिन्॥६॥

मधुनरलपिकनिकरनिनदमुखरे॥ध्रु०॥
दशनरुचिरुचिरशिखरे॥७॥

मधुनरलेति हेदशनरुचिरे नवदंतदीप्तिरेवरुचिरंशिखरं माणिक्यविशेषो यस्यास्तत्संबुद्धिः कीदृशेऽह मधुनापुष्परसेननरलश्चंचलः पिकनिकरोभ्रमरसमूहस्तस्यनिनदेनशब्देन मुखरेशब्दायिते पक्कदाडिमबीजाभं माणिक्यंशिखरं विदुः इतिशाश्वतः॥७॥

विहितपदावतीसरवसमाजे।कुरुमुरारेमंगलशतानिभणतिजयदेवकविराजराजे॥८॥ इतिश्रीगीतगोविंदेएकविंशतिमः प्रबंधः॥२१॥

विहितेति हेमुरारेकृष्णत्वंजयदेवकविराजे मंगलशतानिकुरु कीदृशेजयदेवकविराजे विहितः कृतः पदावल्याः स्वस्मिंश्चयः सरवसमाजः शुभसमूहोयस्मिन् एतेन

स्वनायिकायामेव प्रेमातिशयो दर्शितः नत्वन्यस्यां पुनः
कीदृशो भणनिश्चगुणान्वदनि क्वचित्प्रविशराधे माधव-
समीपभणितेतिपाठः ॥८॥

श्लो०॥ त्वांचित्तेनचिरंवहन्नयमतिश्रांतो
भृशंतापितः कंदर्पेणचपातुमिच्छतिसुधा
संबाधबिंबाधरं॥ अस्याकंतदलंकुरु
क्षणमिहभ्रूक्षेपलक्ष्मीलवक्रीतेदास-
इवोपसेवितपदांभोजंकुतःसंभ्रमः ॥१

त्वामिति हेराधे अयंकृष्णस्त्वयासुधयाअमृतेनसंबाधंग
हनं बिंबाधरं पातुमिच्छति कीदृशः कृष्णः यतः चित्तेनम
नसात्वांचिरंवहन् अतिश्रांतः यतः कंदर्पेणभृशं तापितः
अन्योपिभारवाही सूर्येनातपितश्चजलानि पातुं इच्छति त
दूदित्यर्थः तत्तस्मादस्यकृष्णस्यांकं क्रोडं क्षणं मुहूर्तमा
त्रं अलंकुरुभूषय तत्समीपंगंतुं बिभेमीत्यतआह इह
कृष्णेसंभ्रमः भयंकुतः कीदृशइह दासइव सेवकइव
स्थिते पुनःकीदृशो भ्रूक्षेपःकटाक्षक्षेपः सएवलक्ष्मीः स
पत्द्रव्यंतेनलवक्रीतेनूतनः क्रीतोदासोऽतिप्रीतोभवती
तिभावः अतएवउपसेवितं पदांभोजं चरणकमलंयेन ॥१

श्लो०॥ सासंसाध्वसंसानंदंगोविंदेलोल
लोचना॥ सिंजानामंजुमंजीरप्रविवेश
निवेशनम् ॥२॥

सेति सराधा निवेशनं ललाग्रहं प्रविवेश सखीवच्च

नात् कीदृशीराधा ससाध्वसंविदग्धः कृष्णः कथंमयारं जनीयइति सानंदंसहर्षंचइतिनेकत्वात् गोविंदेकृष्णे लोलेलोचनेयस्याः सलज्जत्वात् पुनःकीदृशी मनोहरशब्दसु क्तंमंजीरेनूपुरंसिंजानागमनवशात्सशब्दंकुर्वंती क्वचित्सा ध्वससानंदगोविंदेइतिपाठः तदासससाध्वसः पूर्वापराधा त् सानंदःराधायाः आगमनात् एवंनागरयोः समागमेरसो त्पत्तिरुक्ता॥२॥

अथद्वाविंशतिमप्रबंधोवराडीरागेणरूपक तालेगीयते

राधावदनविलोकनविकासितविविधविकारविभंगं॥ जलनिधिमिवविधुमंडलदर्शनतरलिततुंगतरंगं॥१॥ हरिमेकरसंचिरमभिलषितविलासं॥ सादृदृशंगुरुहर्षवशंवदवदनमनंगनिवासं॥ ध्रु०॥

लीलागृहप्रवेशं निरूप्येदानीं दर्शनमहोत्सवेन रसविक्रियांगीतेनाह वराडीरागः रूपकतालः साराधाएवंभूतंहरिंददर्श सप्तपद्यां सर्वाणि हरिविशेषणानि कीदृशंहरिं राधावदनविलोकनेन विकासितः प्रकाशितः विविधः नानाप्रकारः विभंगाः विभंगोकटाक्षादिरचनायेनतं पुनः कीदृशं जलनिधिंसमुद्रमिवस्थितं कीदृशंजलनिधिं विधुमंडलदर्शनेन चंद्रमंडलालोकेन तरलिताश्चंचलीकृताः तरंगाः कल्लोलायस्यतं पुनःकीदृशं एकरसं एकस्यांराधा

यामेवरसः प्रीतिर्यस्यतं पुनः कीदृशं चिरबहुकालं अभिलषितः प्रार्थितः विलासः केलिर्येनतं पुनः कीदृशं गुरुहर्षस्यातिशयस्य हर्षस्यवशंवदंअधीनंवदनंमुखंयस्य सानंदमुखमित्यर्थः पुनः कीदृशं अनंगस्यकामस्यनिवासस्थानभूतं कंदर्पकोटिलावण्यमित्यर्थः अनागाधशृंगाररसाश्रयत्वेनकृष्णस्यजलनिधिसाम्यं राधामुखस्याल्हादकारित्वादीनाचंद्रसाम्यंबोध्यं उपमालंकारश्च ॥ १ ॥

हारममलतरतारमुरसिदधतंपरिलंबितदूरं ॥ स्फुटतरफेनकदंबकरंबितमिवयमुनाजलपूरं ॥ २ ॥

हारमिति पुनः कीदृशं हारंमुक्ताहारंदधतंधारयंतंउरसिहृदये कीदृशंहारं अमलतरतारं अत्यंतविशुद्धंबृहत्तरं पुनः कीदृशं स्फुटतरोयोफेनकदंबस्तेनकरंबितंमिश्रितंयमुनाजलपूरमिवश्रीकृष्णस्यश्यामत्वाद्यमुनाप्रवाहसाम्यं हारशुभ्रत्वात् फेनसाम्यंबोध्यं ॥ २ ॥

श्यामलमृदुलकलेवरमंडनमधिगतगौरदुकूलं ॥ नीलनलिनमिवपीतपरागपटलभरवेलयितमूलं ॥ ३ ॥

श्यामलेति श्यामलंकृष्णं मृदुलंकोमलंकलेवरमंडनंशरीरालंकारोयस्यतं पुनः कीदृशं अधिगतपरिहितंगौरदुकूलंपीतवस्त्रंयेन कमिव नीलोत्पलमिवेत्यर्थः कीदृशंनीलनलिनं पीतपरागाणां कुंकुमरेणूनांपटलस्यसमू

हस्यभरः अतिशयस्तेन वलयितं वेष्टितं मूलंयस्यतत्तथा २

तरलदृगंचलचलनमनोहरवदनजनितरतिरागं॥ स्फुटकमलोदररवेलितरवंजनयुगमिवशरदितडागं॥ ४॥

तरलेति कीदृशहरिं तरलश्चंचलोयोकटाक्षस्तस्यचलनेनमनोहरंसुंदरं यद्वदनंतेनजनितउत्पादितोरसोरागोऽभिलाषोऽर्थात्नारीणांयेन नारीणामतिकामकरमितिभावः कमिव शरदिशरत्कालेतडागमिव कीदृशंतडागं स्फुटकमलस्यविकाशितपद्मस्योदरमध्येरवेलितंक्रीडितं रवंजनयोर्युग्मंयुगलंयत्र तथा शरत्कालेखंजनवर्णनमुचितमेव॥ ४॥

वदनकमलपरिशीलनमीलितमिहिरसमकुंडलशोभं॥ स्मितरुचिरुचिरसमुल्लसिताधरपल्लवकृतरतिलोभं॥ ५॥

वदनेति वदनकमलस्यपरिशीलनायमिलितेमिहिरसमेसूर्यतुल्येयेकुंडलेताभ्यांशोभायस्यतंतथा पुनःकीदृशं स्मितरुचिरोहास्यदीप्तिरुभगः समुज्ज्वलितदीप्यमानोयोऽधरपल्लवस्तेनकृतोरतौलोभोयुवतीनांरताभिलाषोयेनतं तथा त्वत्पक्षेत्वयिरतिलोभमित्यन्वयमकृत्वात्समासः ५

शशिकिरणच्छुरितोदरजलधरसुंदरकुसुमसकेशं॥ तिमिरोदितविधुमंडलनिर्मलमलयजतिलकनिवेशं॥ ६॥

शशीकिरणेति कीदृशंहरिं शशिकिरणेन चंद्रदीप्या द्युतिं मंडितंस्फुरन्मध्यनटंयस्य जलधरस्यमेघस्य तद्वत्स्फुरंतः पुष्पसहिताः केशाः यस्यतं अत्रकेशानांश्यामतयामेघसाम्यं तत्रस्थकुंकुमानांचमेघांतश्चारिचंद्रकिरणसाम्यंबोध्यं पुनःकीदृशं तिमिरेंधकारेउदितउत्थितो योधिपुमंडलश्चंद्रबिंबस्तद्वन्निर्मलंमलयजतिलकंचंदनबिंदुस्तस्यनिवेशोवस्थानंयत्रतं शृंगारिणांनागराणांतिलकं वर्तुलमेवेतितस्यचंद्रसाम्यंचंद्रोदयेतिमिरस्यासंभवादभूतोपमेयंबोध्या ॥ ६॥

विपुलपुलकभरदंतुरितंरतिकेलिकलाभिरधीरं ॥ मणिगणकिरणसमूहसमुज्ज्वलभूषणसुभगशरीरं ॥ ७॥

विपुलेति कीदृशंहरिं विपुलोधिकोयःपुलकभरोरोमांचातिशयस्तेनदंतुरितंनिम्नोन्नतंव्याप्तमित्यर्थः पुनः कीदृशं रतिकेलिकलाभिः स्फुरत्क्रीडाकथाभिरधीरंचलं पुनःकीदृशं मणिगणानांकिरणसमूहेनसमुज्ज्वलंदीप्यमानंयद्भूषणंतेनसुभगंसुंदरंशरीरंयस्यतंतथा ॥ ७॥

श्रीजयदेवभणितविभवेद्विगुणीकृतभूषणभारं ॥ प्रणमतदद्दिधिनिधायहरिंभवजलसुकृतोदयसारं ॥ ८॥

श्रीजयदेवेति श्रीजयदेवस्यभणितुर्विभवेनभाषितप्रपंचेन द्विगुणीकृतस्यालंकारस्यभारोयस्यतंहरिं हेसु

ष्णाभक्ताः प्रणमतनमस्कुरुत किंकृत्वासकचिरंचिरकालं-
रहदिविनिधायस्थाप्य कथंभूतंहरिं सकलस्यजगतउदय-
स्तस्यसारं यद्वासकलोदयएवसारोधनंयस्मात्तं ॥८॥

श्लो० ॥ अतिक्रम्यापांगंश्रवणपथपर्यंतगम-
नप्रयासेनेवाक्ष्णोस्तरलतरतारंपतित-
योः ॥ इदानींराधायाः प्रियतमसमालोकस-
मयेपपातस्वेदांबुप्रसरइवहर्षाश्रुनिकरः १

एवंभूतस्यकृष्णस्यदर्शनाद्राधायास्तदानींकिंजात-
मितिहरिराह अतिक्रम्येति इदानींप्रियतमसमालोक-
समयेप्रवाहसदृशः राधायाः हर्षाश्रुनिकरः सात्विकभा-
वेननेत्रांबुपूरः पपातनेत्रेक्षते अपांगंनेत्रप्रांतं अतिक्र
म्योल्लंघ्य श्रवणपथस्यकर्णमार्गस्य पर्यंतगमनंयेनतेनयः
प्रयासस्तेनेवाक्ष्णोः स्वेदांबुप्रसरोभूत् कीदृशयोरक्ष्णोः
तरलतरतारंचंचलाक्षकनीनिकंयथास्यात्तथा पतितयोः
अन्यस्यापिगमनेनश्रमोभवतितेनचपतंतिततद्वत् ॥१॥

श्लो० ॥ भजंत्याःस्तंत्यांतंकृतकपटकंठंति
पिहितेस्मितेयातेगेहाद्बहिरवहितालीपरिजने ॥ प्रियास्यंपश्यंत्याः स्मरशरव-
शाकूतंसक्ष्णोर्गलज्जायालज्जाव्यगम-
दिवदूरंमृगदृशः ॥२॥

भजंत्याइति मृगदृशः मृगाक्ष्याः राधायाः लज्जापि
दूरंव्यगमदिवगतेव कीदृश्याः राधायाः अवहितः साव

धानोय आली परिजनः सखीसेवकवर्गस्तस्मिन् गेहाद्बहि र्यातेगतेसति तल्पांतंशय्यापर्यंतं भजंत्याः प्राप्नुवत्याः कीदृशोपरिजने कृताकपटेनकर्णादिकंडूतिः कंडूयनेन पिहितं छादितंदांस्यंयेन पुनः कीदृश्याः प्रियास्यंकृष्णमु खंपश्यंत्याः कीदृशंप्रियास्यंस्मरशरवशंकामबाणाधीनं आकूतंस्फुरतापिप्रायस्तेनस्फुरंगमनोहरं कामविकारहा वभावादिमनोहरमित्यर्थः पुनःकीदृश्याः सलज्जायाः ल- ज्जासहितायाः तस्याश्चेष्टंदृष्ट्वावचनांतरेण अपृष्ट्वाबहि र्गमनात्सखीनांसाम्यंसर्वाः सख्योगताः इतिकथमत्रस्थात व्यमितिलज्जापिगतेतिभावः॥२॥

श्लोकः॥ जयश्रीविन्यस्तैर्महितइवमंदार कुसुमैः स्वयंसिंदूरेणद्विपरणमुदामु द्वितइव॥ भुजापीडक्रीडाहतकुवलया पीडकरिणाः प्रकीर्णास्रुग्बिंदुर्जयति मु जदंडोमुरजितः॥३॥

इतिश्रीकविराजश्रीजयदेवकृतेगीतगो विंदेमहाकाव्येसानंदगोविंदोनामे कादशाःसर्गः

जयेतिमुरजितः कृष्णस्यभुजदंडोदंडाकारबाहुर्जयति सर्वोत्कर्षेणवर्तते भक्तानांरक्षणार्थमितिशेषः दंडशब्दे नआजानुबाहुत्वंद्योतितं कीदृशोभुजदंडः प्रकीर्णाः सर्वत्र लग्नाः असृग्बिंदवोरक्तबिंदवोयस्मिन् अतएवकुवलयापी

डसंग्रामसंतोषेण स्वयंसिंदूरेणमुद्रित इवचिह्नितइवहि पश्चेत्सिंदूरेणमुद्रितस्तर्हिमदीयोबाहुरपिसिंदूरमुद्रितोभ वतु पुनःकीदृशइव जयश्रियाजयलक्ष्म्याविन्यस्तैर्विक्षि प्तैः मंदारकुसुमैः पारिजातपुष्पैर्महित इवपूजितइव जयिनः शूरस्योपरिपुष्पवृष्टिरुचिता कीदृशस्य मुरजितः भुजापीडस्यबाहुदंडस्यक्रीडयाहतः कुवलयापीडनामा करीहस्तीयेन अनेनसामर्थ्यलक्षणोनायकगुणउक्तः एवं भूतेभुजदंडेगाढालिंगनादिना श्रीराधायाः निःशंकक्रीडनं सूचितमितिभावः अत्रोत्प्रेक्षालंकारः सानंदोराधासमा गमेनसौंदर्येतिक्षेपकः॥३॥

अथ द्वादशः सर्गः प्रारभ्यते.

श्लो०॥ गतवतिसखीवृंदेमंदंत्रपाभरनिर्भरस्मरशरवशाकूतस्फीतस्मितस्नपिताधरा॥ सरसमनसंदृष्ट्वाराधांमुहुर्नवपल्लवप्रसवशयनेविन्यस्तमाक्षीमुदंहरिःप्रियां॥१॥

गतवतीति अथहरिःकृष्णः प्रियांवल्लभांराधां सरस मनसंरसोनुरागस्तत्सहितं मनोयस्यास्तांदृष्ट्वा उवाचवक्ष्य माणामितिशेषः कस्मिन्सतिसखीवृंदेसखीसमूहेगतव तिसति कीदृशींराधां मंदोत्सोयोत्रपाभरोलज्जाभरस्तेन निर्भरोतिशयितोयः स्मरस्तत्परवशास्तदायत्तोआकूतोभि प्रायस्तेनस्फीतंप्रवृद्धंयत्स्मितमीषद्धसितंतेननस्नपितोव्या

मावधरीयस्यास्तां अथमदशूरइतिस्मरविशेषणं पुनः
कीदृशीं मुहुःपुनःपुनः नवपल्लवप्रसवशयनेनवपल्लवपुष्प
मयेशयनेविक्षिप्तास्त्रीनिहितनयनां शय्यालोकनेनस्फुरते-
च्छाध्वन्यते अस्मिन्सर्गेस्वाधीनभर्तृकानायिकावर्ण्यते
यस्यारतिगुणाकृष्टः पतिः पार्श्वेनमुंचति विचित्रविभ्रमा
सकासास्यात्स्वाधीनभर्तृका ॥१॥

अथत्रयोविंशतिमः प्रबंधोविभासरागेण
एकतालीतालेगीयते.

किसलयशयनतलेकुरुकामिनिचरणन-
लिनविनिवेशं॥ नवपदपल्लववैरिपराभव
मिदमनुभवतुरुवेशं॥१॥ क्षणमधुनाना
रायणमनुगतमनुसरभोराधिके॥ ध्रु०॥

किसलयेति विभासरागः तल्लक्षणं स्वच्छंदसमानि
तपुष्पचापः प्रियाधरस्वादुरुरवातिदृप्तः पर्यंकमध्यास्य कु
सोपवेशोभासोविपूर्णैः किलहेमपीरइति हेराधे अधुना-
क्षणंअनुगतंआधीनंमांनारायणंअनुसर अनुगच्छ अनुस
रणप्रकारमाह. हेकामिनिहेकामुके त्वंकिसलयैरचितशय
नेशय्यातले उपरिभागेचरणनलिनस्यविनिवेशंपादपद्म-
स्यार्पणंकुरु इदंकिसलयशयनंनवपदपल्लवेनवैरितस्मात्स
राभवंतिरस्कारंअनुभवतु प्राप्नोतु नवपदपल्लवस्यकांति ह
रणात् शत्रुभस्त्रकेहिचरणोदीयते कीदृशइदं रूपंशमपि-
पत्रचरमादिभिरलंकृतमपि ॥१॥

करकमलेनकरोमिचरणमहमागमितासि विदूरं॥ क्षणमुपकुरुशयनोपरिमामिवनूपुरमनुगतिशूरं॥२॥

हेराधे अहंकरकमलेनतेचरणंकरोमिसंवाहयामि धातूनामनेकार्थत्वात् यतस्त्वंविदूरंआगमितासि मयाआनीतासि दूरागतस्यचरणसंवाहनसुचितं त्वंशयनोपरिक्षणंनूपुरंउपकुरु कमिव अनुगतिशूरंनवानुसरणेशूरं मामिवयथा आलिंगनादिनामामुपकरोषि तथानूपुरमपिशय्यातलमलंकुरु इतिभावः॥२॥

वदनसुधानिधिगलितममृतमिवरचयवचनमनुकूलं॥ विरहमिवापनयामिपयोधररोधकमुरसिदुकूलं॥३॥

वदनेति त्वंअनुकूलंवचनंवाक्यंअमृतमिवरचयवदकीदृशं वदनमेवसुधानिधिश्चंद्रस्तस्माद्गलितमुत्पन्नं अनंतरं उरसिवक्षसिवर्तमानंदुकूलंपटवस्त्रंविरहमिवअपनयामिस्फोरयामीत्यर्थः कीदृशं पयोधररोधकस्तनाच्छादकं विरहपक्षेस्तनाश्लेषप्रतिबंधकं॥३॥

प्रियपरिरंभणरभसवलितमिवपुलकितमन्यदुरापं॥ मदुरसिकुचकलशंविनिवेशयशोषयमनसिजतापं॥४॥

कुटिलमवलोकयंतीमतिविह्वलःसन्नाह प्रियेति हेराधे त्वंमदुरसिममवक्षसिकुचकलशंविनिवेशयस्थापयस्तन

कलशार्पणेन मनसिजतापंकामपीडां शोषय खंडय कीदृशं प्रियपरिरंभणाय ममालिंगनाय रभसोत्साहेन वलितमिवसंमुखमिव पुनः कीदृशं संजातरोमांचं पुनःकीदृशं अतिदुःखेनाप्यतेइतिदुरापं सजलकुंभक्षेपेणतापशांतिर्भुज्यतएव ४

अधरसुधारसमुपनयभामिनिजीवय
मृतमिवदासं॥ त्वयिविनिहितमनसंवि
रहानलदग्धवपुषमविलासं॥५॥

त्वदेकजीवनमांत्यमेवजीवयेत्याह अधरेति हेभामिनि कामकुशले त्वंअधरसुधारसंओष्ठामृतरसंउपनयदेहि अनेनदासंसेवकंमांमृतमिवजीवय कीदृशंत्वयिविनिहितमनसंदत्तमानसं पुनःकीदृशं विरहानलेनविपोगाग्निनादग्धं वपुः शरीरंयस्य अतएवाविलासंनिश्चलंमृतस्तु निश्चलो भवति॥५॥

शशिमुखिमुखरयमणिरसनागुण
मनुगुणकंठनिदानं॥ ममश्रुतियुगलेपिकरव
विकलेशमयचिरादवसादं॥६॥

चाटुकेनप्रसन्नांप्रत्याह शशीति हेशशिमुखिचंद्रवद्ने त्वंमणिरसनागुणंमणियुक्तंकांचीदाममुखरयशब्दितं कारय कीदृशं अनुगुणःसदृशःकंठनिनादोयस्यकंठगीत नादसदृशमित्यर्थः तेनशब्देनत्वंममश्रुतियुगलेकर्णयुग्मे चिरात्नवविरहेणयोवसादःखेदस्तंशमयनाशयखेदकारण माह कीदृशेश्रुतियुगले पिकरुतैः कोकिलशब्दैर्विकले

दुःखिते विरहिणोहि पिकरुतं दुःसहं भवति ॥६॥

मामतिविफलरुषाविफलीकृतमवलोकितुमधुनेदं ॥ मीलतिलज्जितमिवनयनंतवविरमवि स्रजरतिखेदं ॥ ७॥

किंचिदवलोकयंतीमाह मामिति हेराधे तवेदंनेत्रंनयनं अधुनामामवलोकितुंद्रष्टुं लज्जितमिवमीलितमिवधत्ते कीदृशंमां अतिविफलरुषाअतिविफलकोपेन विफलीकृतं दुःखितं नयनविशेषणंवा विकलीकृतं कर्णांतरं प्रापितं अतएवरोषाद्विरमविरक्ताभव रतिखेदं क्रीडादैन्यंविस्रजत्यज कोपंत्यक्त्वा मयासहरमणंकुर्वित्यर्थः ॥ ७॥

श्रीजयदेवकवेरिदमनुपदनिगदितमधुरिपुमोदं ॥ जनयतुरसिकजनेषु मनोरमरतिरसभावविनोदं ॥ ८॥ इतिश्रीगीतगोविंदेत्रयोविंशतिमः प्रबंधः ॥ १३॥

श्रीति श्रीजयदेवेनभणितमिदंगीतं रसिकजनेषुशृंगाररसलोकेषु मनोरमं मनः प्रीतिकरं रतिः संभोगः रसः शृंगाररसः भावाः संचारिसात्विकादयस्तेषांविनोदं कौतुकं जनयतुउत्पादयतु कीदृशमिदं अनुपदं पदेपदेनिगदितोउक्तोमधुरिपोः कृष्णस्यमोदो हर्षोयत्रगीते ॥ ८॥

श्लो० ॥ प्रत्यूहः पुलकांकुरेणनिबिडाश्लेषेनिमेषेणच क्रीडाकूतविलोकितेधरसुधापानेकथाकेलिभिः ॥ आनंदाधिगमं

नमन्मथकलायुद्धे प्रियस्मिन्प्रभूदुद्भूतःसत
योर्बभूवसुरतारंभःप्रियंभावुकः॥१॥

इदानींसुरतारंभंनिरूपयति प्रत्यूहइति नयोःराधा
कृष्णयोःसःसुरतारंभः प्रियंभावुकः प्रियंभवितुंशीलंय-
स्यसः उद्भूतःप्रकरोबभूव सकः यस्मिन्सुरतारंभे निबिडाश्ले
षेगाढालिंगनेकर्तव्येपुलकांकुरेणरोमोद्गमेनप्रत्यूहःविघ्नो
ऽभूत् व्यवधानकर्तृत्वाद्रोमोद्गमस्य यस्मिन्सुरतारंभे क्रीडा
कूतविलोकिते क्रीडासूचाभिप्रायपूर्वकंयद्विलोकितंतस्मि-
न्सुरतकर्तव्ये निमेषेणपक्ष्मचलनेनप्रत्यूहोऽभूत् यस्मिन्नधर
सुधापानेओष्ठामृतपानेकर्तव्ये कथाकेलिभिःप्रत्यूहोभूत्
अपिसमुच्चये यस्मिन्मन्मथकलायुद्धेकामकलान्वितसुरत
संग्रामेकर्तव्ये आनंदाधिगमेन आनंदप्राप्त्या प्रत्यूहोऽभूत्
प्रीत्या आनंदप्राप्तिः॥१॥

श्लो०॥ दोर्भ्यांसंयमितःपयोधरभरेणापी-
डितःपाणिर्जेनविदष्टदशनैःस्तताधरपुटः श्रो
णीतटेनाहतः॥ हस्तेनानमितःकचेधरम-
धुस्यंदेनसंमोहितःकांतःकामपितृप्तिमा
पैतदहोकामस्यवामागतिः॥२॥

तदेवविपरीतारव्यंउक्तिवैचित्र्येणकथयति दोर्भ्यामिति
कांतःकृष्णःकामपिअनिर्वचनीयांतृप्तिंसंतोषमापप्राप्तत् की
दृशःकृष्णः दोर्भ्यांहस्ताभ्यांसंयमितः बद्धः अर्थान्नायिका
याः पुनःकीदृशः पयोधरभरेणास्तनभरेणपीडितः पाणिर्जे

नीरवेराविद्धः रवंडितः दशनैर्दंतैः क्षतमधरपुटं यस्यसः पुनः कीदृशः श्रोणीतटेनकटिप्रदेशेनाहतस्ताडितः कचेकेशबंधे हस्तेन आनमितः नम्रीकृतः पुनः कीदृशः अधरमधुस्यदेन अधरामृतरसेन मोहितः यत्क्रोधजनकं तदेवातिसंतोषकारकमतएव कामस्यमदनस्य वामाविपरीतेवर्तनिरित्यर्थः २

श्लो०॥ मारांकेरतिकेलिसंकुलरणारंभेनया साहस प्रायंकांतजयायकिंचिदुपरि प्रारंभि यत्संभ्रमात्॥ निष्पंदाजघनस्थलीशिथिलिता दोर्वल्लिरुत्कंपितं वक्षोमीलितमक्षि पोरुषरसः स्त्रीणांकृतः सिद्ध्यति ३

तदेवपुनः कथयति मारांकेइति मारांकेमारांकसंज्ञकेरतिकेलिसंकुलरणारंभेसुरतक्रीडातुमुलयुद्धारंभे तयाराधया यत्संभ्रमात्कांतजयाय कृष्णाजयार्थं साहसप्रायंकिंचिदुपरि विपरीतरतंप्रारंभि आरब्धे तदेवजघनस्थलीनिस्पंदात्स्तब्धोजाता दोर्वल्ली भुजलताशिथिलाजाता वक्षस्थलमपिकंपयुक्तमभूत् तथाअक्षिनेत्रयुग्मंमीलितमभूत् अतएवस्त्रीभिरतिसाहसात्प्रारब्धमपि पोरुषंकृतः सिद्ध्येन्नैवसिद्ध्यतीत्यर्थः ॥३॥

श्लो०॥ तस्याःपादतलार्पणाजांकितमुरोनिद्राकषायेदृशोनिर्धूताधरशोणिमाविलुलितस्रस्तरत्नरत्नजोमूर्धजाः॥ कांचीदामदरस्खलाच्चलमितिप्रातर्निरीक्षातेदृशोरभिःकाम

शरैस्तदद्भुतमहोपत्युर्मनः कीलितं॥४॥

तस्याइति एभिः पूर्वोक्तैः कामशरैर्यत्पत्युः स्वामिनोम नः कीलितं क्लिष्टं एतदद्भुतमाश्चर्यमभूत् कथंभूतैः कामशा रैः प्रातःकालेदृशोर्नेत्रयोर्निखातैः रोपितैः इतीतिकिं तस्याराधायाउरः पादलपाणिजैः श्वेतरक्तनखैश्चिन्हितं तस्या निद्राकषायेनिद्रालोहितेदृशौनेत्रे तस्यानिर्धूतःपतिः अध रशोणिमाअधरलौहित्यं तस्याविलुलितामालाः स्रस्ताःशि थिलनाःस्रजोमालायेभ्यस्ते मूर्द्धजाः केशाः दरः ईषत्स्रस्थ शिथिलं अंचलं वस्त्रंयस्यतादृशंकांचीदाम मेखलागुणः का मशरैः नखक्षतजागरचुंबनकेशाकर्षणानीवीमोचनानिपंच शराः निरूपिताः अन्यत्रनिखातैर्बाणैरन्यत्कीलितमित्याश्च र्यमित्यर्थः॥४॥

श्लोकः॥ त्वामप्राप्यमपिस्वयंवरपरांक्षी रोदतीरोदरेशकेस्फुटरिकालकूटमपिबन्भू दोमृडानीपतिः॥ इत्थंपूर्वकथाभिरन्यम नसोविक्षिप्यवामांचलं राधायास्तनकोर कोपरिलसन्नेत्रोहरिःपातुवः॥५॥

त्वामप्राप्येति हरिःकृष्णःवःयुष्मान्पातु कीदृशोह रिः राधायाःस्तनकोमलत्वापतितत्वादिनागुणेन कोरकावि वतयोरुपरिचलंतीसंबद्धेनेत्रेयस्य किंकृत्वावामांचलंद दयवामदेशलग्नांचलंविक्षिप्यदूरीकृत्य कीदृश्याः राधा याः इत्थंइतिपूर्वकथाभिः अन्यमनसः कथादत्तचित्ताया

इत्यर्थः कथामेवाह हेसुंदरि क्षीरोदतीरोदरे क्षीरसमुद्रतीरमध्ये मृडानीपतिर्महादेवस्त्वामप्राप्य कालकूटविषमपि बदित्यहंशकेतर्कयामि यतः मूढः ज्ञानरहितः कीदृशीं त्वां मयिमन्निमित्तंनिमित्तेसममी स्वयंवरपरां मदेकपतिकामामित्यर्थः इत्थंपूर्वकथा अनेनगौरीपतित्वेपिनबालाभाद्विषमपिबत् इतिगौर्यापि अधिकगुणेतिभावः॥ ५॥

श्लो॥ व्यालोलः केशपाशस्त्वरलितमलकैः स्वेदलोलोकपोलो स्पष्टादष्टाधरश्रीः कुचकलशरुचाहारिताहारयष्टिः॥ कांचीकांचिद्दशांस्तनजघनपदपाणिनाच्छाद्यसद्यः पश्यंतीचात्मरूपंनदपिविलुलितंस्रग्धरेयंधिनोति॥ ६॥

व्यालोलइति इयंराधा तदपितथाधिनोतिप्रीणयति अर्थात्कृष्णं कीदृशीराधापाणिनाहस्तेनजघनयोःपदआभोगंसद्यःआच्छाद्य आत्मरूपंपश्यंती विलुलितांम्लानां स्रजंधारयतीति पुनःकीदृशी आत्मरूपंपश्यंती आत्मरूपमेवाह केशपाशोव्यालोलः इतस्ततोविक्षिप्तोऽभूत् अलकैस्त्रुटितकुंतलैस्त्वरलितंस्थानाच्चलितं कपोलोस्वेदेनघर्मजलेनलोलो व्याप्तो दष्टाधरश्रीः खंडिताधरलक्ष्मीः स्पष्टात्यक्ता कुचकलशरुचास्तनघटदीप्त्या हारयष्टिः मुक्ताकलापः दूरीकृत्यकांचीरसना कांचिद्दशांदिशंगता चलि

तायद्य प्रीतिसर्वत्रयोजनीयं स्रग्धरानामकंछंदश्चेदं ॥ ६॥

श्लो० ॥ ईषन्मीलितदृष्टिमुग्धहसितः सी
त्कारधारावशात् वक्त्याकुलकेलिकाकुवि
कसदंतांशुधौताधरं ॥ श्वासोत्कंपिपयो-
धरोपरिपरिष्वंगात्कुरंगीदृशो हर्षोत्कर्षवि
मुक्तनिःसहतनोर्धन्योधयत्याननं ॥ ७॥

ईषदिति कुरंगीदृशो हरिणनयनायाः आननंमुखं धन्यो भाग्यवान्जनोधयति पिबति कीदृश्याः कुरंगीदृशः श्वासेन कामजनितेनस्वरपवनेनउद्भेदो किंचिच्चलितौ पयोधरौस्तनौ तयोरुपरिपरिष्वंगादालिंगनात् यः हर्षोत्कर्षः हर्षाधिक्यं तेन विमुक्तात्यक्ता सालसाअतएवनिःसहाकार्यक्षमा तनुः शरीरंयस्याः परिष्वंगंकृत्वा आलिंग्यधन्योधयति पिबतीतिभावः कीदृशमाननं ईषन्मीलितदृष्टिं मुकुलितनयनं मुग्धंस्फुटं हसितं हास्यंयस्मिन् पुनः कीदृशं सीत्कारधारावशात् कामविकारपरंपरावशात् अव्यक्ताआकुलाया केलिरस्यांयः काकुः शोकभीत्यादिभिः ध्वनिविशेषस्तेन विकसंतः प्रकटीभवंतोयेदंतादशनास्तेषामंशुभिः किरणैर्धौतः क्षालितः अधरोयस्मिन् ७

श्लो० ॥ अथसानिर्गतबाधाराधास्वाधी
नभर्तृका ॥ निजगादरतिक्लांतंकांतंमं
डनवाञ्छया ॥ ८॥ इतिसहसारफीतंसु
रतांतेमानितांतरविन्नांगी ॥ राधाजगाद

सादरमिदमानंदेनगोविंदं ॥९॥

अथेति अथानंतरं राधास्फुरतांतरे आनंदेन गोविंदं कृष्णमिदं वक्ष्यमाणंसादरं निजगाद कीदृशी सहसाईषद्धास्ययुक्ता निर्गतामासमंताद्भावेनबाधाकामपीडा यस्याः सा स्फुरेनाधीनःभर्तापियोयस्याःसा किमर्थंनिजगादेत्यतआह मंडनवांछयाप्रियकर्तृकालंकरणवांछयेत्यर्थः तस्याःस्वाधीनभर्तृकायाः लक्षणंरतशास्त्रेउक्तं क्षणं कराहतेनेवक्षणंचरणपातिते कंदुकेनेवकांतेन क्रीडेत्स्वाधीनभर्तृका कथंभूतंकृष्णं कांतंप्रियंकमनीयंसुंदरं पुनःकीदृशंरतोस्फुरतेक्लांतंपरिश्रांतं ॥८॥ ९॥

अथचतुर्विंशतिमःप्रबंधोरामकरीरागेण यतितालेगीयते

कुरुयदिनंदनचंदनशिशिरतरेणकरेणप
योधरे ॥ मृगमदपत्रकमत्रमनोभवमंगल
कलशसहोदरे ॥ १ ॥ निजगादसायदुनं
दने ॥ क्रीडतिहृदयानंदने ॥ ध्रु० ॥

यद्राधानिजगादतंदेवगीतेनाहकुर्विनि रामकरीरागः हृदयानंदनेचित्तहर्षकेयदुनंदनेकृष्णे क्रीडतिसतिसाराधानिजगादउक्तवती किंनिजगादेत्यतआह हेयदुनंदनकृष्ण त्वंमम अत्रास्मिन्पयोधरेकरेणस्वहस्तेन मृगमदपत्रकं कस्तूरिकापत्रावलीकुरु कीदृशेनकरेण चंदनवद्धिशिरेणअतिशीतलेन कीदृशेपयोधरे मनोभवस्यकाम

स्यमंगलायकलशः पूर्णकुंभस्तस्यसहोदरेतुल्ये मंगलंहि रण्यमिनिवा॥१॥

अलिकुलगंजनसंजनकंरतिनायकसायकमोचने॥त्वद्धरचुंबनलंबितकज्जलमुज्ज्वलयप्रियलोचने॥२॥

अलीति हेप्रियकृष्ण त्वंलोचनेमदीयेनेत्रेत्वद्धराभ्यांचुंबनेनलंबितंगलितंकज्जलंउज्ज्वलंपुनरुद्दीपयकीदृशंकज्जलं अलिकुलस्यभ्रमरसंघस्यगंजनमभिभवंसंजनयतीतिसंजनकंविधायकं कीदृशेलोचने रतिनायकस्यकामस्यसायकान् मोचयतितस्मिन्नयनकटाक्षप्रत्यंचिकामासायकामोघाशान् मोचयतीतिभावः एतत्प्रेरणायकामोघाणंसुंचतीत्यर्थः॥२॥

नयनकुरंगतरंगविलासनिरोधकरेश्रुतिमंडले॥मनसिजपाशविलासधरेशुभवेषनिवेशयकुंडले॥३॥

नयनेति हेशुभवेषरुचिरालंकारकृष्ण त्वमश्रुतिमंडलेकर्णप्रदेशेकुंडलेनिवेशय कुंडलयुग्मंस्थापय कीदृशेश्रुतिमंडले नयनेएवकुरंगोमृगस्तस्यतरंगविलासस्य उत्फालगमनस्यनिरासंनिषेधंकरोतीतितथा पुनःकीदृशेमनसिजस्यकामस्यस्यः पाशस्तस्यविलासंसादृश्यलीलांधारयतीनि पाशःपशुरयमनानिरोधकोभवतीति॥३॥

भ्रमरचयंरचयंतमुपरिरुचिरंरुचिरंम

मसन्मुखे ॥ जितकमले विमलेपरिकर्मयन
र्मजनकमलकंमुखे ॥ ४ ॥

भ्रमरेति हेकृष्ण ममसन्मुखे सुंदरमुखे अलकंकेशपा
शंपरिकर्मयप्रसाधयमंडयेत्यर्थः कीदृशमलकं उपरिमु
खोपरिस्फुरिरंबहुकालं व्याप्यरुचिरंभ्रमरसमूहरचयंतं का
रयंतं स्वजातीयबुद्ध्याभ्रमरस्तत्रपततीतिभावः यद्वामु
खकमलस्थानीयंकमलेभ्रमरास्तिष्ठंतितद्वत् कीदृशेमुखे
जितंकमलं येनतादृशे विमलेनिर्मले कीदृशमलकं नर्म
जनकंक्रीडाकारकं ॥ ४ ॥

मृगमदरसवलितंललितंकुरुतिलकमलि
करजनीकरे ॥ विहितकलंककलंकमलान
नविश्रमितश्रमसीकरे ॥ ५ ॥

मृगमदेति हेकमलाननकृष्ण त्वंअलिकरजनीकरे
ललाटचंद्रेतिलकंकुरु मृगमदरसेनवलितंनिर्मितं अतए
वललितंमनोहरं पुनःकीदृशं विहितोकृतःकलंकस्यांकस्य
षोडशभागोयत्र अथवाकलाशोभायत्रद्वितीयाचंद्रप्रायं
तिलकंकुरित्यर्थः कथंभूतेअलिकरजनीकरेविश्रमिताः
उपशांताः श्रमसीकाराः श्रमजलकणायत्र एतेनचंद्रोपिप्र
करललांछनछविर्दृश्यतइति ॥ ५ ॥

मम रुचिरे चिकुरेकुरु मानदमनसिजध्वज
चामरे ॥ रतिगलितेललितेकुरुकामिनिशि
रखंडिशिरखंडकडामरे ॥ ६ ॥

ममेति हेमानदमानखंडन मानदायकवा ममरुचिरेरु दरेचिकुरे जात्येकवचनं कुरुमानिपुष्पाणि कुरुरचयेत्यर्थः कीदृशेचिकुरे मनसिजस्यकामस्य ध्वजचामरतुल्ये पुनः कीदृशेरतिगलिते स्मरसमये मुक्तबंधने पुनः कीदृशे रु लितेशृंगारचेष्टयायुक्ते पुनः कीदृशे शिखंडिनोमयूरस्यशि खंडस्येवपिच्छस्येवडामरोयस्यआरोपोआडंबरमित्यर्थः ॥ ६॥

सरसघनेजघनेममशंबरदारणवारणकंद रे ॥ मणिरशनावसनाभरणानिशुभाशय वासयसुंदरे ॥ ७॥

सरसेति हेशुभाशय महोदारचित्त त्वंममसुंदरे जघने मणिरशनामणियुक्तघंटिका वसनानिवस्त्राणि आ भरणानिअलंकरणानि वासयपरिधानंकारय कीदृशे जघने सरसः कामजनकः घनोनिबिडश्च पश्चात्कर्म धारयः पुनः कीदृशेशंबरदारणः कामःसएववारणः कुंज रस्तस्य कंदरेवासस्थाने ॥ ७॥

श्रीजयदववचसिशुभदेहृदयेसदयंकु रुमंडने ॥ हरिचरणस्मरणामृतनिर्मित कलिकलुषज्वररखंडने ॥ ८॥ इतिश्रीगी तगोविंदेचतुर्विंशतिः प्रबंधः ॥

श्रीजयदेवेति हेभक्तजन त्वंमंडनेअलंकारभूते शुभदेकल्याणप्रदे श्रीजयदेववचसिगीतरूपे हृदये मनः सदयंदयायुक्तंतत्परंकुर्वित्यर्थः कीदृशेवचसि

कालकृतपापपुंजरस्मरखंडनेनाशयेन ॥ ८ ॥

श्लोकः ॥ रचयकुचयोः पत्रं चित्रं कुरुष्वकपोलयो र्घटनजघनेकांचीमंचत्वजाकबरीभरं ॥ कलयवलयश्रेणीपाणौपदेकुरुनूपुरा धितिनिगदितः प्रीतः पीतांबरोपितथाकरोत् ॥ १ ॥

रचयेति इतिराधयानिगदितःउक्तः प्रीतः संतुष्टः पीतांबरोपितथाऽकरोत् इतिकिं हेकृष्ण ममकुचयोःस्तनयोश्चित्रंचित्रविशेषंरचय कपोलयोः पत्रंपत्रावलींकरेणरचयकुरुष्व जघनेकांचींक्षुद्रघंटिकांअर्पय स्रजापुष्पमालयाकबरीभरं केशपाशंचं पूजय बंधनंकुर्वित्यर्थः हस्तेवलयश्रेणींकंकणपंक्तिंस्थापय पदेचरणयोः नूपुरौकुरुस्थापय गीतोक्तस्य संक्षेपार्थकथनेनदोषउक्तः १

श्लोकः ॥ पर्यंकीकृतनागनायकफणाश्रेणीमणीनांगणे संक्रांतप्रतिबिंबसंकलनयाबिभ्रद्वपुर्विक्रियां ॥ पादांभोरुहधारिवारिधिसुतामर्दनादिदक्षः शनैः काव्यव्यूहमिवाचरन्नुपचिनाकूतोहरिः पातुवः २

पर्यंकीकृतेति उपचिनंसमृद्धं आकूतं कामभावोयस्य सहरिः कृष्णः वःयुष्मान्पातु कीदृशोहरिः वपुर्विक्रियांदेहविक्रियांशरीरपरामित्यर्थः बिभ्रद्धारयन् किंकुर्व

B4

न् पर्यंकीकृतः शय्यास्थानेकृतोनागनायकः शेषस्तस्य फणाश्रेणीफणासमूहस्तस्य मणयस्तेषांगणे समूहेसंक्रांतंसंबद्धं तत्प्रतिकृतिस्तस्यसंकलनयाअन्वयेनास्थित इत्यर्थः कायव्यूहमिवबहुशरीरतामिवाचरन्कुर्वन् किमितिकायव्यूहइत्यतआह पुनःकीदृशः पादांभोरुहं श्रीकृष्णचरणकमलं धारयतीतिधारिणीयावारिधिस्तना लक्ष्मीस्तां अस्रूणांशतैर्नेत्रसहस्रैरिदृक्षः द्रष्टुमिच्छुः लक्ष्मीदर्शनंनेत्रद्वयेन तथानसंभवतीतिकायव्यूहेनन वबाहुल्यात् ॥२॥

श्लोकः॥ यद्गांधर्वकलासुकौशलमनु
ध्यानंचयद्वैष्णवं यच्छृंगारविवेकतत्वर
चनाकाव्येषुलीलायितम्॥ तत्सर्वंजय
देवपंडितकवेः कृष्णैकतानात्मनः सानं
दाःपरिशोधयंतुसुधियः श्रीगीतगो
विंदतः॥ ३॥

यद्गांधर्वेति यत्जयदेवकवेः गांधर्वकलासुगानवि द्यासुकौशलं पटुत्वं प्रावीण्यमित्यर्थः अस्तीत्यध्याहारः यद्वैष्णवंविष्णोरनुध्यानमस्ति तथाशृंगाररसस्ययोविवेकः संभोगविप्रलंभादिरूपेणयद्विवेचनं तस्यतत्वंअर्थ ज्ञानं तस्यरचनासुलीलायितंक्रीडाविलाससर्वस्वं यद्वालीलायितं शृंगारादिरसविभावनमस्ति तत्सर्वंजयदेवपंडितकवेः श्रीगीतगोविंदतः गीतगोविंदग्रंथात्सुधियः

परिशोधयंतु विवेकिनः विचारयंतु सर्वतोभावेनशुद्धंकुर्वंत्वित्यर्थः कीदृशस्यजयदेवपंडितकवेः कृष्णैकतानात्मनः कृष्णपरायणस्येत्यर्थः जयदेवपंडितः शास्त्राध्यापकः कविः काव्यकर्तात्रेतिजयदेवपंडितकवेः श्रीशब्दस्तुग्रंथांतेमंगलार्थं ॥३॥

श्लो० ॥ श्रीभोजदेवप्रभवस्यराधादेवीसुतश्रीजयदेवकस्य ॥ पराशरादिप्रियवर्गकंठेश्रीगीतगोविंदकवित्वमस्तु ॥ ४ ॥

श्रीभोजदेवेति पराशरादयः कविश्रेष्ठास्तेषां वर्गोगोष्ठीतस्य कंठेगलदेशेअस्तुतस्य श्रीगीतगोविंदकवित्वं भोजदेवप्रभवस्य भोजदेवोत्पन्नस्य तथाराधादेव्याः सुतस्येत्यनेनस्वपितृप्रतिपादनेन मंगलमाचरितं निजग्रंथे आशीरपिदत्तेतिराधास्मरणात् आनंदयुक्तायोगिता ॥ ४

श्लो० ॥ साध्वीमाध्वीकचिंतानभवनिभवनः शर्करेकर्कशासिद्राक्षेद्रक्ष्यंतिकेत्वामम्रुतम्रुतमासिक्षीरनीररसस्ते ॥ माकंदक्रंदकांताधरधरणितलंगच्छयच्छुनिभाव यावच्छृंगारसारस्वतमिहजयदेवस्यविष्वग्वचांसि ॥ ५ ॥

इतिश्रीकविराजश्रीजयदेवपंडितकृतौ गीतगोविंदेमहाकाव्येप्रीतपीतांबरोनामद्वादशःसर्गः

साध्वीति विष्वक्सर्वतः यावच्छृंगारसारस्वतंभावंज यदेवस्यवचांसियच्छंति तावत् हेमाध्वीकमधो भवतस्त वमधुरमहमिति चिंता साध्वीनभवति हेद्राक्षे त्वांकेद्रक्ष्यं त्यास्वादयंति अमृतमृतमसि हेक्षीरनीरं रससस्ते माकंद क्रंद आक्रोशंकुरु किंचहेकांताधरत्वंपातालंगच्छ श्री जयदेवकाव्यमधुराख्यभगवद्रसास्वादनिर्हेतुजनास्तदे कनिष्ठाः संतः एतेषांतिरस्कारंकरिष्यंतीति भावः ॥ ५॥

लक्ष्मीदासतनूजेनभीषदासेनधीमता ॥
कारितागीतगोविंदटीकेयंसुखदास्तुवः॥ १॥
भीषदासनियुक्तेनकृष्णपत्यात्मसेविना॥
नारायणेनसंकृतगीतगोविंदटिप्पण ॥ २॥
टिप्पणेचेन्मदीयेस्खलितंस्यात्प्रमादतः॥
नतर्कव्योमभाक्षेपोगंतुर्हिस्खलितंभवत्॥३

इतिगीतगोविंदंसटीकं
समाप्तं.

अथराधाविनोदकाव्यं प्रारभ्यते.

श्लोक ॥ मालीनोघनमालीमालीनोवनमा
ली ॥ मालीनोवनमालीमालीनोवनु मा
ली ॥१॥

श्रीगणेशायनमः श्रीराधाकृष्णायनमः पित्वचन
मवश्यमेवपाल्यंजगतिजनानितिशासितुंवनांतं गतमति
करुणारसार्द्र चित्तंरघुपतिमेवमुपस्महेसदारं १ राधावि
नोदाख्यं काव्यंचिकीर्षुर्निर्विघ्नपरिसमाप्तिकामोरा
मचंद्रकविः परमेश्वरप्रार्थनारूपं मंगलमाचरति वनमा
लीवनमाला आपादलंबिनीमालातद्वान्विष्णुः आपादलं
बिनींमालांवनमालांविदुर्बुधाः इत्यभिधानात् नोस्मान्
ग्रंथकर्तृन् श्रीतृच्याअवतुरक्षतु कीदृशः मालीनःमाल
क्ष्मीः मातुलक्ष्म्यांचमायायांचेत्येकाक्षरः दर्पणइवतद्वः
दिलग्नायस्यसः यद्वामायांलीनोलोकपरंपरया कामाद्यु
त्पादनेन तदासक्त इत्यर्थः एतादृशः पुनः कीदृशः मालीनः
मायांमायायांअलीनः निरंजननिराकारत्वात्तस्यामसक्तः
मायांलक्ष्म्यांअलीनः सातुलीनासतुनोसक्त इत्यर्थः एको
दासीनत्वात् पुनःकिंभूतः मांशोभां अलंतिव्रजंतिनेमा
लयः यदुगोपादयस्तेषांइनः स्वामी इनःसूर्येप्रभोराशि

मृगांके स्त्रियेनृप इतिविश्वः यद्वामालतेशोभनेतेमालि
नः इंद्रादयः तेषांइनः स्वामीईश्वरेश्वर इत्यर्थः पुनः कीदृ
शः मालीनः मालापुष्पस्रक्कृ सायस्य अस्तीतिमालीस्रक्
दामानस्यइनः स्वामी दारिद्र्यभंजनत्वात् यद्वामोशिवेअ-
लीनः तदभिन्नत्वात् यद्वामः वेधासएवअलिः कमलानुष
गित्वात् शृंगोपम्यंतस्यइनः मः शिवश्चंद्रमावेधाइत्येका
क्षरः पुनः कीदृशः घनमालीघनवत्श्यामइत्यर्थः पुनः की
दृशः बलमालीबलभद्रेण मालतेसोबलमालीपरसामर्थ्य
वान् पुनःकीदृशः मालीमालापुष्पस्रक्कृसायस्यास्तीतिमा
लीपुष्पस्रग् वानित्यर्थः यद्वामाअलीति पदछेदः कर्तव्यः
कीदृशः अलीअलति संर्वव्याप्नोतीति अलीपरमात्मरूपे
णसर्वांतर्यामीत्यर्थः विश्वव्यापीत्यर्थः १ अथदशावता
रवर्णनमारभते वनजोवनजोदर्पविरामीसकृपोकृपः
अवतारादशैवैतेकृष्णस्तुभगवान्स्वयं १ वनमालीवनेजले
मालतेशोभतइतिवनमालीवनेसलिलकाननेइत्यमरः मत्स्य
रूपीविष्णुःनोअवतु कीदृशः बलमालीबलेनशंखासुरो
न्मूलनकरणेनबलेनमालतेसौ पुनः वनमाली कूर्मरूपीवि
ष्णुः नोस्माकमवतु कीदृशः बलमालीसकलभूभरणनि
ष्पंदफणामंडलानंतो द्दहनकरणेनबलेनमालतेसौ पु० व०
वनेरण्ये मालतेसौ० वराहरूपीविष्णुः नोवतु कौ० व०
सागरनिमग्नमहीमंडलोद्धरणकरणेनमालते पुनः वन
मालीनृसिंहरूपीविष्णुः नोवतु कौ० व० हिरण्य

कशिपुसमुच्छेदकरणेन बलेनमालतेसौ पुनः अघनमाली अइवरुद्रइव घनंयथातथा मालत इति अघनमालीपक्षा अघनं-ह्रस्वं माली वामनरूपीविष्णुः नोवतुः की० ब० बले नबलिछलनकरणेनमालतेसौ पुनः वनमाली रुन्द्रस्वर्यानत्वा नीर्थार्थेवनेपरिभ्रमन् जामदग्न्यरूपीविष्णुः नोवतु की० ब० सकलक्षत्रियोत्पाटन करणेन बलेन मालतेसौ पुनः व नमाली दंडकारण्यदेशेरामरूपीविष्णुः नोवतु की० घनमा लीघनवत्श्यामः पुनः की० ब० पीलरूपासुच्छेदकरणेनमा लतेसौ की० ब० बलरामेनिसरामपदेनमालतेसोबलभद्र रूपोविष्णुः नोवतु कीदृशः बलमाली कालिंदीकर्षणेन ब लेनमालतेसौ की० ब० घनमालीशरदंबुदगौरः पुनः अव नमाली अवनेनरक्षणेनमालतेसौ बुन्द्रूपीविष्णुः नोव तु की० ब० प्राण्यहिंसादिकरणेन बलेन मालतेसौ पुनः की० ब० बलेनम्लेंच्छोच्छेदन करणेन मालतेसौ कल्कि रूपीविष्णुः नोवतु अथसंमोहन काममंत्रोद्धारणपक्षमा ह संमोहन काममंत्रमयरूपो हरिः नोवतु मंत्रमयत्वंवि शिनष्टि मालीनः माशक्तिः सामान्यस्वराक्तेषु आलीनः क कारः तद्भतत्वेनैवोच्चार्यमाणत्वात् प्रथमत्यागे कारणाभा वात् इतिन्यायेन ककारोग्राह्यः तथाच ककारात्मकइत्य र्थः घनमाली घनेनमायस्यसः घनमः इंद्रः तस्यइदं बीज घनमंतदलतीति घनमाली तथा चलकारात्मकइत्यर्थः मा लीनः मायाः इदंतस्मिन् इकारे अलीनः पुनः मालीनः मः

चंद्रः अलीनो अस्मिन् असौ तदुक्तशारदातिलके ब्रह्मा भूम्यांसमासीनः शांतिबिंदुविभूषितः बीजं मनोभुवः प्रोक्तं जगत्त्रितयमोहनं १

श्लो० ॥ विधुस्फुरद्धिरहानलपीडिता विधुस्फुरद्दत्तरलानिलपीडिता॥ विधुस्फुरद्वदनालिमपीडिताविधुस्फुरत्स्फुगिरोकिरदीडिताः ॥२॥

विधुस्फुरद्दिनि विधुस्फुरद्दत्विधुः विष्णुः स्फुरद्प्रियोयस्याः साराधिका विधुश्चंद्रमसि विष्णोविधुः कर्पूरकामयोरितिविश्वः अलीसखीप्रति ईडिताः स्तुत्याः स्फुगिरः अकिरत् उवाचेत्यर्थः कीदृशी विधुस्फुरद्धिरहानलपीडिता विधुः विष्णुः सएवस्फुरद्प्रियः तस्यविरहः वियोगः सएवअनलः वन्हिः तेनपीडिता पुनः कीदृशी विधुस्फुरद्दत्तरला विधुश्चंद्रस्तस्य स्फुरन्मध्यः तेनतरलानंचला चंचलतरलश्चैवपारिप्लवपरिप्लवइत्यमरः यद्वाविदुः कर्पूरः तस्यस्फुरद्सम रत्नरलोहारमध्यमणिर्यस्याः सा तरलः स्यान्मध्यगोमणिरितिशाश्वतः कामज्वराभिस्तेजस्कमुक्ता इत्यमरः पुनःकीदृशी अनिलपीडिता अनिलो मलयानिलः तेनपीडिता पुनः विधुस्फुरद्वदनाविधोश्चंद्रस्य स्फुरत्समतुल्य वदनयस्याः सा विरहसमयत्वात् चंद्रसाम्यंस्फुटमेव यद्वाकर्पूरपांडुरवदना पुनःकीदृशी ईडितास्तुत्या पुनः कीदृशी अपीडिताएनकृष्णेनपीडिता अपीडिता यद्वाअपि इडिता

इति पदच्छेदः कर्तव्यः कृष्णाविरह पीडिते त्यर्थः ॥२॥

श्लो० ॥ उदयते दयतेनिमिराकरैशशिकरै
रकरैस्तिमिराकरैः ॥ दिशमिमाचरमाचरमां
चरमारमकमलकोमललोललोचनं ॥ ३

उदयत इति हेसखि शशीचंद्रःउदयते चपरंकरैः इमां हस्तेवर्तमानांदिशं दयतेप्राप्नोति कृपयतीत्यर्थः कृपयि तृत्वेहेतुमाह कीदृशैः करैः तिमिराकरैः तिमिरस्य अक रैः अकर्तकैः यद्वातिमिरंअसमंतात्किरंतिहिंसंतीतितिमि राकरैः तद्वतध्वांतनाशकैरित्यर्थः चपरंकरैः मांदयते पीडयतीत्यर्थः दयदानगतिहिंसादर्शनेषुभौवादिकः पी डनत्वमाह कीदृशैः करैः अकरैः अकंदुःखंरातिददातीतिदुः खदैरित्यर्थः यद्वाकंजलंरातिस्वीकुर्वतीतिकराः नभवंती तिअकरास्तैरुष्णैरित्यर्थः अतस्त्वंरमारमंलक्ष्मीकांतंप्रति चरगच्छसः रमासक्तोसिअतः सनागमिष्यति कीदृशं. रमारमं कमलकोमललोललोचनं लुल्यतेतल्लोलंलो लत्वंलातः नेलोललेकमलंसरोजमिवशृंगीवासइव को मलेमनोहरेलोललेचंचलेलोचनेयस्यतं यद्वाकीदृशः शशी अंकमलकः अंकः कलंकः सएवमलोयस्मिन्नदंकमलंकं. मूर्धायस्यसः एतत्पक्षेकीदृशंरमारमं लक्ष्म्याकीडंतं यद्वाच रमांदिशं अत्यामवस्थांदयते प्रापयति पुनःकीदृशंरमारमंल क्ष्मीरमं यद्वाशशीकमलः केरूरवेमलकः दुःखदइत्यर्थः३

श्लो० ॥ कुमुदबंधुरबंधुरबंधुरः सतनुतेननुते

तनुतेततः ॥हिमकरोहिमतांहिमतांमतां
किमनुमांसदृशंसदृशंविधोः ४

कुमुदबंधुरिति हेसखिहिमकरःचंद्रः मांअनुद्दिश्य अहिमतांउष्णतां तनुतेविस्तारयति हियत्ततत्विधोः सदृशंकुलपरंपरागतं विरहिणीपीडनंउचितंकिं कीदृशंमां नतांमतांमान्यां पुनःकीदृशीं मांसदृशंसज्ञानादृक्तानेज्ञानारिचित्यमरः कीदृशःहिमकरः अबंधुरः अपांअंधुः कूपः तंराति प्राप्नोतीतित्यबंधुरः शीतलः पुंस्येवांधुः महीकूपइत्यमरः पुनःकीदृशः कुमुदबंधुरबंधुः कुमुदानां बंधुरः प्रियः बंधुरित्यर्थः पुनःकीदृशः अतनुतेततः अतनुतांमहत्त्वं ननुते प्राप्तः अतएवनुतांस्तोतृत्वंइतः सएवइतितंतः यद्वा अइतिपदच्छेदः हिमकरः शीतहस्तः अः विष्णुःमां अनुद्दिश्याधिोः चंद्रमसःसदृशंसमानं अहिमतांउष्णतां परितापं ननोति की० अः कौपृथ्व्यासुनृहर्षोयेषांतेकुमुदः कुमुदांजलानांअबंधवः राक्षसादयः तान्रातिगृण्हातिइतिकुमुदबंधुरः दुष्टहंतासन्नासौ बंधुरबंधुः शिष्टस्कृदित्यर्थः ॥४॥

श्लो०॥ कमलिनीमलिनामलिनालिना
विचलताञ्चलतास्खलनाशुभाम्॥ विधु
तमाविधुतांविधुभानुभिर्नयनयोरनयोर्न
यसीनयाः॥५॥

पुनःप्रकारांतरेण चंद्रंनिंदति कमलिनीति हेअलि

बिहार पटना

त्वंइमांकमलिनींईनयोर्दीर्घयोः अनयोः नामनयोः नानय सिनापास्यसि कीदृशः मलिनालतास्फविचलतालिनावि धुतांत्यक्तां पुनः कीo लताशफांलताश्रेष्ठां कीo चंद्र· रश्मिभिर्विधुतभांत्यक्तकांतिं यथाकेनचित्पुंसाकरस्पर्शं काचित्प्रोषितभर्तृकांत्यजति यद्वामलीकृष्णाः गोपीवि हारत्वादित्यर्थः मलिनाकृष्णेनविधुतांत्यक्तांलताशफां गोपीश्रेष्ठांतनुत्वाल्लतासाम्यं विधुभानुभिः विधुतभांदुः खीकृतांमांपश्यसि अतोकृष्णानयनायगच्छेत्यर्थः॥५

श्लो०॥ सरविविभातिविभातिविभावि· भानसरसीसरसासरसारसैः॥ अलिकु लैर्विधुताविधुताधुनाविनमदब्जमुखीवि मुखीस्थिता॥ ६॥

पुनः भंग्यंतरेणचंद्रंनिंदति सखीनि हेसखिविधुनेंदुनाविधुनामुकुलितपंकेरुहाकृता अतएवअलिकुलैः शिलीमुखवृंदैः सरसासरसारसैः सरसंसविलासमास रंतिशब्दंकुर्वंतिनेसरसारसाः सारसाः तैश्चतैश्चधुतात्यक्ता अ· तएवअतिविभाविभिः पक्षिभिः यत्कांतिः तस्याअतिकां ता अतएवविभागतकांतिरविभाकृष्णकांतसदृशीविनम दब्जमुखीविनमंतिअब्जमुखानियस्याः सातएवविमु· खीमुखीपराङ्मुखीस्थितासरसीनविभातिएतादृशींदृष्ट्वा दुःखातिशयंप्राप्नोतिअतः कृष्णमानयेत्यर्थः॥ ६॥

श्लोकः॥ कुमुदिनीदयितोदयितोनतांनिज

करैरकरैर्दहतिस्फुटं॥ यदयमेकपदेविपदे
भवद्विकचपुष्करिणीहरिणीदृशः॥७॥

पुनः संग्यंतरेण चंद्रानिंदति कुमुदिनीति हेसखि कु
मुदिनीदयितः चंद्रः अकरैः अकंदुःखंयांतिददतितेअकरास्ते
दुःखदेरित्यर्थः निजकरैःस्वकिरणैः दयितोनतांदयितेन-
भर्त्राऊनतांस्वामिशून्यांविरहिणीमित्यर्थः स्फुटंअत्यर्थं
यथातथादहतितापयतिपीडयतीत्यर्थः अथदृष्टांतमाह
कुतःयतोयतःकारणात्अयंचंद्रः विकचपुष्करिणी प्रफुल्ल
पद्मिनीसेवहरिणीदृक्कांतातस्याः विपदेविपत्तये एकपदे
विपत्तये तत्क्षणेक्षणमात्रं अभवज्जातः॥७॥

श्लो॰॥विधुरिताधुरिताधुरितादहन्विधु
रयन्जनितोजनितोंकभृत्॥इहतदक्षि-
गतेक्षिगतेक्षिनीरविमानिविमानिनिमि-
मीलसा॥८॥

विधुरिति विधुरिप्रथमतः विधुरिताः विरहिण्यःताः
प्रसिद्धाः वनिताः दहन्तापयन् अयंविधुः विध्यतिविर
हिणमितिविधुः चंद्रः जनितः जन्मतः अंकभृत् जनितः जा
तः संभूतः नहन्याद्विपदं प्राप्तंकांतरंवाप्रतिक्षंतमितिमा
यः कीदृशानाः धुरिताः धुरंमुख्यत्वंइताः प्राप्ताः अतः दृ-
ष्टांतमाह कुतःयतः हेतोः क्षिगतेक्षिंक्षीणत्वंगतः क्षिगतः
तस्मिन् नामैकदेशग्रहणं नामग्रहणमिति न्यायात् क्षीण
त्वंगतइत्यर्थः इहचंद्रमसिअक्षिगतेसति दृक्प्रातेसति

रविमतिः सूर्यसक्ताविमतिः विरुद्धबुद्धिः चंद्रमसीतिभावः अब्जिनीपद्मिनीनिमिमीलमुकुलिताबभूव सकलंकनिदृष्टेसतिनेत्रोन्मीलनंरविदर्शनंकुर्यादितिभावः ॥८॥

श्लो० ॥ मलयपन्नगपन्नगमंडलीकवलितो वलितोनुवनानिलः ॥ अदयमंगमदंगमदं गकंदहतियत्क्षमयंक्षमयन्नयं ॥ ९ ॥

मलयपन्नगेति हेआलिकवलितः आगतः कवलिः कामधेनुः वनानिलः वनवायुः मलयस्यपदः प्रांतपर्वताः पादाः भत्यंतपर्वताइत्यमरः तेपुनगाः वृक्षाः तेषुपन्नगाः सर्पाः तेषांमंडलीआलिः तयाकवलितः पीतः उविनर्केनुः पृच्छायांवितर्केचेत्यमरः कुतः अंगअलिहेआलि स्युः प्याद्पांडुगहेहेभोरेहोसंबोधनार्थकाइत्यमरः यत्यतः कारणात्पत्रमयन्क्षांतिंकारयन् अंगमत्अंगानि मथ्नातीति अंगमदंगमथकः अयंवायुः क्षमयक्षमंप्राप्तं मदंगकंन्हस्वशरीरसयौवनमित्यर्थः अदयंदयारहितंयथातथादहतितापयतीत्यर्थः अन्यथाकथंपीडयतीत्यर्थः ॥ ९ ॥

श्लोक ॥ अथिरसालवनीनवनीरनीरनवनीनवनीपवनीवती ॥ अलिकुलालिकुलालिकुलाकुला प्रतिहिमामहिमामहिमामहिमा हिमा ॥ १० ॥

अथीति नवनीनवीनत्वंप्राप्तानवानूतनायेनीपाः कदंबास्तेषांवनीवनंतद्वतीसकिसलयकदंबयुक्ताइत्यर्थः

अतएवानवनीअरक्षकामत्पीडनतत्पराइत्यर्थः अलिकुलालिकुला अलिनाकुःस्थानंअस्यमित्यर्थः तांलांतिस्वीकुर्वेनीतेकोकिलास्तेषांआलिस्तस्याः कुलंगृहंयस्यांकोकिलासक्तेत्यर्थः कुलंकुलेगणेगेहेदेहेजनपदेपिचेत्यमरः अलिकुलाकुलाअलिवृंदासक्ताअतएवाहिमाअहेःसर्पस्यमाइवमायस्याः सर्पवत्भयानकाव्यथकाचेत्यर्थः हिमासीतलारसालवनीसहकारवनंरहस्वार्थेडीप् अहिमाउष्णान हिरहवतींमांप्रतिरनीःरः अग्निः तन्वयतिसाअस्तिहिअनलतापजननीत्यर्थः ॥१०॥

श्लो० ॥ बकुलमाकुलमालिपरागितंमधुप रागपरागपरालिभिः॥ विशदशारदशार दशारदशशकलंककलंककलंकित॥११

बकुलमिति हेअलि तद्बकुलंबकुलपुष्पंदृश्यते कीo परागितंसंजातं किंजल्कितं पुनः कीदृशं मधुपरागान् पिबंतिते मधुपरागपा अतएवरागपराः स्नेहगायनपरास्तेचने अलयश्चतेराकुलंव्याप्तं पुनःकीदृशं विगतशंसूरवंयस्याः साविशासूरवासादशायेषांतेविशदशाविरहिणीजनास्तान् अर्दतिपीडयतितत् शंअरातीसाशारादशावस्थायेषांते स्त्र्यादिसूरवंभुंजाना तेषां आअत्यंतरं अनलंतापं द्यतिरवंडयतिएवंविधं वियोगिनामसूरवदंसूरवप्राप्तानां तापरवंउनमित्यर्थः पुनः कीदृशीं शशकलंककलशशकलंकश्चंद्रः तस्यकलाकांतिरिवकांतिर्यस्यतच्चंद्रसदृशंव्यापकमि

विजयी भव

मितिभावः पुनः कीदृशं ककलंकितं केनवायुनाकलंकितं कंपितम्॥ ११

श्लो०॥नवमशोकमशोकमशोकदेस्फुरभि
तारभितालिरतारतं॥ सखिसमाश्रयमाश्र
यमाश्रयकमलिनीमलिनीपइवागतः॥१२

नवमशोकमिति हेअशोकदेशोकं द्यति साशोकदा न शोकदा अशोकदा तस्याः संबोधनेहेअशोकदेहेदुःखिनेत्वंनवं अशोकं अशोकनामानं वृक्षं आश्रय की० अशोकं शोकरहितं पु०की० स्फुरभितारभितालिरतारतं स्फुरभितयास्फुरंगंधितयारभिताअनन्यशोभाःसंजाताः पुष्परागरंजिता इत्यर्थः तेचतेअलयश्चतेषांरतं रतिस्फुरंतस्मिन्भारतं आश्रितं पद्मरागाणां स्फुरवमस्तिअतस्तेदुःखं हरिष्यंतीत्यर्थः पु०की० माश्रयंमायाः शोभायाः आश्रयंस्थानं अतोहेसखिसः माश्रयः लक्ष्मीपतिः आगतएवेतिअबेहि कइवयथाअलिनीपः पद्मरागणीपतिः कमलिनींप्रति आगच्छति तथा हरिर्लक्ष्मीं मुक्त्वात्वां प्रत्यागतएवजानीहीत्यर्थः॥१२॥

श्लो०॥ सखिहितासिमतासिमतास्थमां
नवमशोकमशोकमशोकदां॥ नदिहमाम
यमामयमामममांव्रजहरिंनवनीरदनीरदं१३

सखीति हेसखित्वंहितापूर्वंप्रियाअधुनात्वं असिमताअसेरिवमतं अभिप्रायं यस्याः असिवत्पीडाकर्त्रीत्यर्थः मतामान्यासि कुतायतः त्वंमांनवंअशोकंआत्थब्रूषे

की० अशोकंअस्यविष्णोःशोकोयस्मादसौतंतद्दर्शनादधिकदुः खदमित्यर्थः की० मांअशोकदांअस्यविष्णोःशोकदुःखंददातीत्यात्मनेत्यर्थः अशोकदातांतत्तस्मात्त्वंहरिंव्रजगच्छ मांअवदुःखतःअवरक्ष की० मांअमांअशोभांविष्णुविरहेणकर्शितां की० इहंइंकामजिहिनेप्राप्नोतिइहसकामुकमित्यर्थः यमकत्वादनुस्वारच्युतालंकारः पु०की० मामवंमालक्ष्मीर्मोब्रह्मातोवानिगच्छतिइतिमामवंलक्ष्मीब्रह्माणामपिसेवितमित्यर्थः पुनःकीदृशः नवनीरदनीरदंनवोनूतनोयोनीरदः मेघःतस्यनीःनितरांईःयाशोभातांरदनिप्राप्नोतिनवांबुदश्यामामित्यर्थः ॥१३॥

॥श्लोकः॥ इतिसरवीगदितागदितादितानव
नरायवराय वरायवा॥ इतिगिरकलयाकल
आकलापदुगिरामृदुतामृदुतादुता॥१४॥

इतीति कलानाम्नीसखीकलयागंभीरयागिराअनवनरायनयोनरःनयनरःननवनरःअनवनरःतस्मैपुराणपुरुषायइतिवक्ष्यमाणांगिरं यत्पदुयथातथाअदितददातिस्म की० गिरांकंसुखंलातिददातिसाकलातयाप्रियोषेतेनसुखकारिणेत्यर्थः पुनः की० मृदुतामार्दवंअमृदुताकठोरत्वंतांम्यांदुनोतीतितयाकी० कलातयाइतिगदिताउक्ता पु०की० अगदितावाशब्दइवार्थेस्वचानुर्यादनुक्तेवकीदृशायवरायवरायवरःअयोयस्यवरायः सचासौवरश्चशुभावहविधिमतेश्रेष्ठायच ॥१४॥

श्लोकः॥ मलयजंतनुतेतनुतेतनोसहचरीन
लिनीनलिनीदलं॥ सुनयनानलदज्वलदंच

सानदपिसीदतिसीदतिबंधुना॥१५॥

मलयजेतिहेकृष्ण तेसहचरीसखीननोअनतुभूरिमलय जंमलयाचलसंबंधिचंदनंनतुतेविस्तारयति लेपनंकरोतीत्य र्थः पुनः तेकमलिनीतेप्रियाननुत्यान् पद्मिनीसाम्यंतनोअतनु बहुलंनलिनीदलंतनुतेपुनः तेसकनायेनादीर्घलोचना अनलदंता पनाशकंनलदंउशीरंतनोनतुतेनदपिसासीदतिदुःखंप्राप्नोति. अपरंबंधुताअस्मदादिसखिता सीदतिपरिनापयतिनश्यतिवे. त्यर्थः॥१५॥

श्लोक॥समुदितेमुदितेमुदितेक्षणोहिमकरेम करेनकरेश्रुती॥पिकरवेबरवेबरवेनिसाहरिण लांछनलांछनलांछना॥१६॥

समुदितेति ईवरलक्ष्मीपतेअमुदितामुद्रहितासातेप्रिया ईक्षणेअमुदिते मुद्रहिते मुकुलिते करोतिसंकोचयतीत्यर्थः क स्मिन्सति हिमकरेचंद्रेसमुदितेसतिउदयतिसति कीदृमक रेनकरेमकराणांमत्स्यानांइनःप्रभुः समुद्रस्तस्यकरानिनिक राःस्फरवदःतस्मिन्सर्वस्यापिस्फरवकरेतस्यास्तुदुःखदइत्यर्थः चपुनः श्रुतिकर्णौअमुदितेकरोति आच्छादयतीत्यर्थः कस्मिन् सति पिकरवेकोकिलाकूजितेसमुदितेसति कीदृशी अवर वाअवेतिशब्दंकुर्वाणा पुनः कीदृशीचेत्यर्द्धाक्षरेणाइतिउक्ता हरिणलांछनश्चंद्रः सएवलांछनंचिन्हंयस्यसः शिवःलीसःलांछनं चिन्हंयस्याः साशिवशिवेतिजपतीत्यर्थः॥१६॥

श्लो०॥नसहतेसहतेसहतेसखीनवियोग

वियोगमयोगत्हृत्॥सपदितांतरुणिंसरणिंम
णिंकिरतुनामनवंनवनीविजं॥१७॥

नसहतइति हेअयोगत्हृत् अयःलोहतत्वंगच्छतितंतृत्हृद
यंयस्यहेकठिणत्हृदयहेवियोगगरुडारूढ हेसह हेशांततेस-
खीप्रियातववियोगंनसहतेसहतेईनदुःखित्वाद्विप्सार्थत्वं अतः
सपदितामधुनामनसिवर्तमानांतरुणिंकिरतुत्यजतु सरणिंकिर
तुसरणिंप्रियाकुंजमार्गंराधावनमार्गंकिरतुगच्छतु सरणिःपद्ध
तिःपद्धेत्यमरः कपरंनवंनूतनंनवनीविजंवमनग्रंथिस्थंमणिंकि
रतुक्षिपतु नामनिश्चयेन ॥१७॥

श्लो०॥अयतयाकलयाकलयाशुभांवनजदा
मजदामजदीविधिः॥हरिरगात्नमगात्तमगा-
च्चसामुदमतीवमतीवदृशोःस्थितं॥१८॥

अयतयेति हरिःतयाकलयासहशुभाराधिकांअगात् की
दृश्याकलया कंसरुवंलातिप्राप्नोति त्हृष्टचित्ता कीदृशःहरिः
वनजानिकमलानितेषांदामसमूहः तस्माज्जातंदाम मालातस्याः
जानायाकांतिःसाश्रियतेयस्यतथोक्तः साप्रियातवीस्यअतीवमु
दंअगात्प्रापआगतंविष्णुंआलोक्यत्हृष्टाभूदित्यर्थः कीदृशंआ
गतंअगः गोवर्धनःअत्तोयेनतं पुनःकीदृशः अतीवतअतीव्हृतंपु
नःकीदृशंदृशोःस्थितं॥१८॥

श्लो०॥रामचंद्रकविनाकविनादःपूरुषोत्तमसकृते
नसकृतेन॥राधिकात्हृदयशोकदमासीद्राधिका
त्हृदयशोकदमासीत्॥१९॥

रामचंद्रेति अदःराधिकात्तदयशोकदंराधिकायाःतदयं तस्यशोकःतंयतिखंडयतितत्काव्यंरामचंद्रकविनाकृत्वाआसीत्रामचंद्रेणकृतमभूदित्यर्थः कीदृशेनकविना कःब्रह्माउःशिवःअःविष्णुःअःवायुःअःअग्निःअःसूर्यः तेवियंते आराधनीयलेनयस्यतेनपुनःकीदृशेन पुरुषोत्तमःद्विजःतस्यसुतःजनार्दनःतस्यईशेनज्येष्ठसुतेनराधिकाचत्तदयशोकादिराधिकात्तदपशोकदुःखनाशिकालामश्चंद्रश्चअःविष्णु अः वायु श्चअस्यनिविरहिणमिनि असः मधुश्चंद्रः कामश्चनेषांइन्प्रापकंवर्णनीयत्वेनतत्राधिकात्तदयशोकदमासीत् ॥१९॥

इतिश्रीपुरुषोत्तमात्मजजनार्दनस्तस्यनंदन
रामचंद्रकविकृतं
राधाविनोदाख्यंकाव्यंसटीकं
समाप्तं.

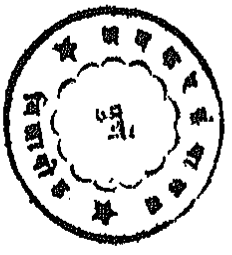

इदं पुस्तकं श्रीकृष्णदासात्मजेन गंगाविष्णुना मुंबयास्थ पत्तने जगदीश्वराख्य शिलायंत्रे मुद्रितम्.
संवत् १९३५ शकाब्दाः १८००.